Diario Carioca

Fundador: J. E. DE MACEDO SOARES ☆

Diretor Presidente: Horácio de Carvalho Jr. — Diretor Redator-Chefe: Danton Jobim

ANO XXIX — RIO DE JANEIRO, SÁBADO, 22 DE JUNHO DE 1957 — N. 8.876

PEDE SEGURANÇA À JUSTIÇA: M. FALCÃO

Convalescente, JK recebeu Craveiro em Brasília

BRASÍLIA, 21 — (De Carlos Alberto Tenório, enviado especial) — Descendo às 18,30 de ontem do "Viscount" presidencial no aeroporto de Brasília, o presidente Craveiro Lopes realizou seu desêjo de ser o primeiro Chefe de Estado estrangeiro a visitar a futura capital brasileira.

Pernoitando em Brasília, na companhia do présidente Juscelino Kubitschek, o general Craveiro voltou pela manhã de hoje ao aeroporto em um DC-3 da FAB para assistir ao salto de 20 pára-quedistas (dos quais só conseguiu ver 4 saltar) e seguir para as visitas ao Palácio da Alvorada (onde já dormiu) e ao Hotel em construção e inaugurar uma placa comemorativa de sua visita além do Hospital do IAPI — que tem o seu nome — e o SAPS local.

JK O ESPERAVA

Quando o general Craveiro chegou a Brasília, já era aguardado pelo presidente Kubitschek, que desembarcara cêrca de 5 horas antes no aeroporto. Pela primeira vez desde que é Presidente, o sr. Kubitschek voou em avião não pertencente à FAB (era o do Govêrno de Minas) e pilotado pelo comandante Pedro Melo, que o serviu durante a campanha eleitoral.

O sr. Juscelino Kubitschek, que usava em baixo do colete uma sueter e, por cima, um sobretudo, mostra sinais de abatimento, embora as pessoas que o acompanham afirmem já estar êle pràticamente restabelecido da crise que o prendeu em Belo Horizonte êstes últimos dias.

DESCEU DE ESCADINHA

O presidente Craveiro saltou do avião em traje civil cinza e chapéu "gelot". A escada móvel demorou em ser colocada para êle saltar e resolve, então, imediatamente descer pela escadinha do avião segurando no corrimão.

O general Nelson de Melo, os srs. Israel Pinheiro e Vitor Nunes Leal, que o seguiam, fizeram o mesmo, recusando, inclusive, o auxílio de u'a mão que lhes estava sendo estendida por um funcionário do aeroporto local.

AUTÓGRAFOS

Duas mocinhas que tinham vindo de Goiânia pediram-lhe autógrafo e o Presidente respondeu que o daria, depois, com o apoio de uma mesa. Mais tarde cumpriu a promessa e teve que autografar inúmeras outras flâmulas de Brasília.

COM O FILHO

Nessa ocasião, o Presidente encontrou-se numa situação mais informal com seu filho a quem tem visto somente de longe há vários dias, de vez que viajam em aviões separados e residem em lugares diferentes em tôdas as cidades a que chegam.

O general puxou-o e beijou o capitão Craveiro no rosto, recebendo outro beijo como resposta e pergunta:

— Como vai, pai?

— Como vais, meu filho? — indagou, então, o Presidente.

O capitão respondeu-lhe alguma coisa imperceptível ao ouvido.

A VÊR AVIÕES

Em seguida, o Presidente encaminhou-se para a porta do aeroporto para ver o salto dos pára-quedistas. Mas apenas conseguiu ver, deslocando-se da porta principal para os fundos do aeroporto, quatro pára-quedistas saltarem.

Demonstrando conhecimento do ofício do salto em pára-quedas, o general comentava particulares técnicos dos saltos, informando a altura do salto, e identificando, à distância, se eram sondas ou homens que estavam descendo do avião.

NEM UM POR CENTO

Uma verdadeira carga de fotógrafos registrava a presença do general Craveiro em Brasília, e o sr. Israel Pinheiro comentou.

— Depois disso, êles não aproveitam nem 10 por cento.

O sr. Paulo Cunha retificou:

— Nem um por cento.

EMBARQUE

Depois da demonstração de pára-quedistas, o general foi tomar o carro oficial dirigido pelo próprio sr. Israel Pinheiro, sentando-se o Presidente no banco da frente, indo para os assentos trazeiros o coronel França (português), e o general Nelson de Melo.

Um idoso senhor português aproximou-se da porta do automóvel. Disse que se chamava Alfredo Mendes Ferreira e estava em Goiás há 50 anos. Perguntou-lhe então o Presidente há quanto tempo não ia a Portugal e o homem informou-lhe que nunca mais voltara, dizendo que êste ano pretendia voltar para uma visita. O Presidente disse-lhe:

— E' vá sim.

Brasília está sendo aos poucos construida, mas os preços são meio altos. Uma cerveja já custa vinte cruzeiros. Agua mineral, dez cruzeiros, um guaraná oito e o cafèzinho 4 cruzeiros.

Uma flâmula de Brasília custa cinquenta cruzeiros, comentando um fotógrafo:

— Vocês estão construindo a cidade à custa de bandeirinhas?

O TEMPO

Tempo: Bom, com aumento de nebulosidade. Nevoento.

Temperatura: Em elevação.

Ventos: Noroeste, fracos a moderados.

Máxima: 27,5.

Mínima: 15,0.

"SÃO PAULO"

COMPANHIA NACIONAL DE SEGUROS DE VIDA

DIRETORES

Dr. José Maria Whitaker

Dr. Erasmo Teixeira de Assumpção

Dr. José Carlos de Macedo Soares

Sede — Rua 15 de Novembro, 324 — São Paulo

Sucursal no Rio de Janeiro — Av. Rio Branco, 173 — 10° andar

CRAVEIRO NO CRUZEIRO

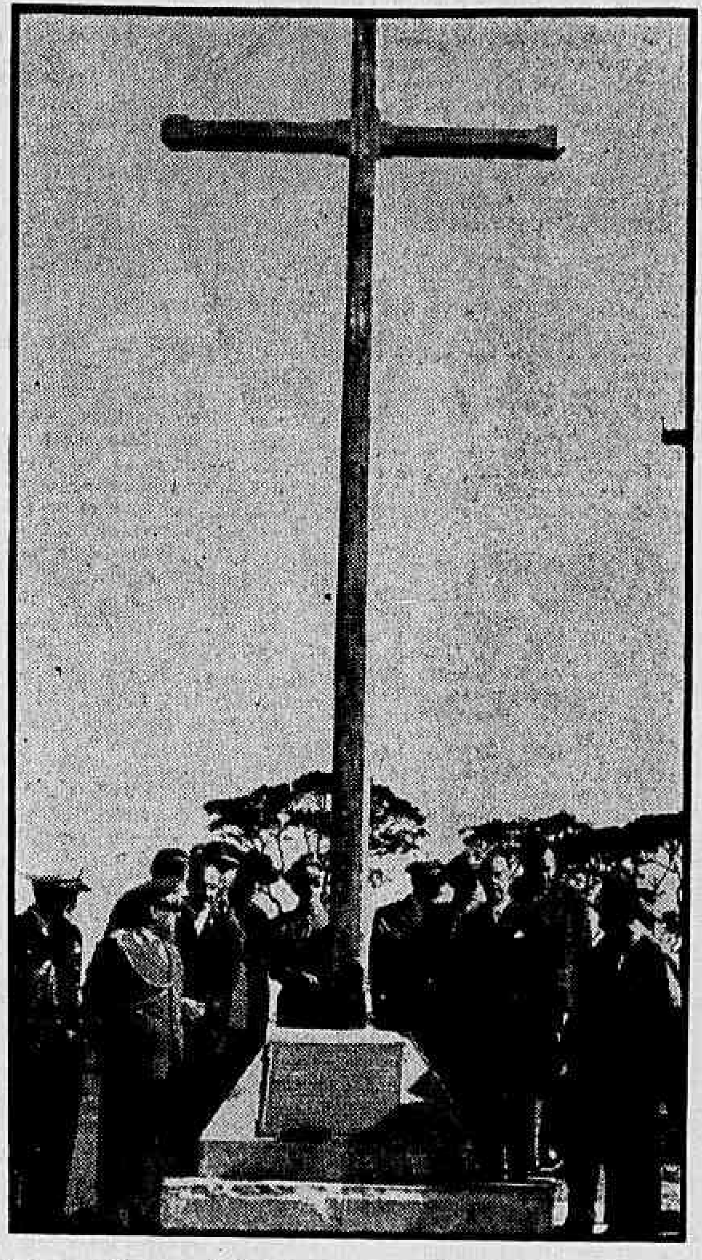

Junto ao Cruzeiro de Brasília, o general Craveiro Lopes posa ao lado de autoridades que o acompanham. Ao pé da cruz, a placa então inaugurada, que diz: "Placa comemorativa da visita do Exmo. Sr. Gen. Francisco Higino Craveiro Lopes, Presidente da República de Portugal, e do Exmo. Sr. Dr. Juscelino Kubitschek de Oliveira, Presidente da República dos E. U. do Brasil. Neste local, em honra à Comunidade Luso-Brasileira, será erguido um monumento dedicado à Raça e em memória dos heróis que fundaram este país". XXI-VI-LVII

ONU rearma Coréia do Sul para se defender da do Norte

PAN MUN JOM, SEUL, WASHINGTON, LONDRES, 21 — (UP-FP-DC) — Os Estados Unidos e seus aliados nas Nações Unidas anunciaram hoje a decisão de rearmar, em grande escala, suas unidades estacionadas na Coréia do Sul, a fim de contrabalançar o maciço das fôrças comunistas da Coréia do Norte.

Ao mesmo tempo, os aliados ocidentais anularam uma das principais cláusulas do acôrdo de armistício da Coréia, segundo a qual as fôrças militares em choqué deviam permanecer exatamente como se encontravam no momento de terminar a luta. A Inglaterra já apoiou oficialmente a decisão dos Estados Unidos.

VIOLAÇÃO

Criando, após o armistício, uma frota de quase mil aviões à jacto e bombardeiros e espalhando, ao Norte do paralelo 38, uma rêde de bases aéreas, os comunistas violaram ostensivamente as condições da trégua, segundo declarou, em Pan Mun Jom, o general Homer Litzenburg, representante dos Estados Unidos na Comissão de Armistício da ONU na Coréia.

Litzenburg anunciou ainda que os Estados Unidos e os 16 países aliados que lutaram na Coréia enviarão imediatamente à parte Sul da península os mais modernos tipos de aviões à jacto e outras armas modernas, inclusive atômicas, para restaurar o equilíbrio militar.

Os aparelhos americanos estarão doravante a 8.100 km da China comunista e do território soviético da Sibéria.

COMUNICAÇÃO

As Nações Unidas pediram aos comunistas uma reunião em Pan Mun Jom, na zona neutra que separa as duas Coréias, a fim de comunicar sua decisão de anular o acôrdo de armistício, cujas cláusulas foram estritamente cumpridas pelos aliados ocidentais.

Processo fere a Lei Magna

MACEIÓ, 21 (de Aluísio Flôres, enviado especial) — O advogado do governador Muniz Falcão, sr. Monteiro de Barros, impetrou mandado de segurança no Tribunal de Justiça contra a decisão da Assembléia Legislativa do Estado de enviar o processo de "impeachement" do Governador.

Alega o advogado a inconstitucionalidade da aplicação estadual da Lei de Responsabilidade, lembrando que, se isso se permitisse, a Assembléia passaria a desempenhar a dupla função de Tribunal de acusação e de julgamento.

Atribuições distintas

Lembrou o sr. Monteiro de Barros que, na esfera federal, essas duas atribuições são distribuídas, a primeira, à Câmara e, a segunda, ao Senado.

Acrescentou que a Assembléia Legislativa viria a se constituir num tribunal de exceção, não permitido pelas leis brasileiras.

Liminar pedida

O advogado do Governador concluiu pedindo a concessão de liminar. No caso, entretanto, de esta não vir a ser concedida, a decisão do mandado só será possível dentro de 15 dias, tendo em vista a necessidade dos pareceres do Procurador Geral do Estado e do Promotor de Justiça de primeira instância e da contestação da Assembléia do Estado.

ARI: NÃO É IMORAL

Repelindo a acusação de "imoral" que lhe foi feita pela Censura, vê-se, na foto, Ari Barroso, com os nossos diretor, Pompeu de Sousa, e Chefe da Redação

NOVO RÉU

Sr. Hyldon Rocha, Chefe da Censura

'Sou Comendador da Ordem do Mérito e exijo respeito'

— Eu tenho a Comenda da Ordem Nacional do Mérito, que ganhei pela minha obra, e exijo que respeitem uma e outra — disse ontem, com ênfase, na redação do DC, o compositor Ari Barroso, protestando contra a decisão da Censura de proibir a irradiação de seu mais recente samba, "Mané Vem Cá".

Acentuou Ari que não se importa com as críticas que porventura sejam feitas ao samba, exceto no que toca ao seu aspecto moral. "Isso, não — frisa — não admito que ninguém me chame de imoral". E acrescenta que vai ouvir a Igreja sôbre a música, bem como mostrá-la a meninos de escola pública para ver como êles reagem.

MOTIVO DA REVOLTA

O autor de "Aquarela do Brasil" começa por declarar que sua revolta não se dirige ao produtor do programa da televisão "Um Instante, Maestro", Flávio Cavalcanti (que estréia amanhã na 6ª página do D.C., assinando a coluna de Rádio e TV), de cuja campanha resultou a cassação da música.

É para o sr. Hyldon Rocha, Chefe do Serviço de Censura, que o sr. Ari Barroso aponta o dedo acusador, afirmando mesmo que o chamou pessoalmente de "desleal e fraco".

HISTÓRIA

— Desleal, pelo seguinte — conta Ari —: quando surgiram os primeiros rumores de que a Censura ia cassar meu samba, procurei o sr. Hildon Rocha, que me desmentiu tal notícia. Posteriormente, com a volta dos rumores, insisti junto a êle, tendo-me respondido que iria levar o assunto ao Chefe de Polícia. Pedi-lhe que me levasse também ao Chefe, pois desejava fazer a minha exposição não-burocrática, ao general Kruel.

— Qual não foi minha surprêsa quando vi, dias depois, no programa da televisão, o próprio diretor da TV ler, triunfalmente, a portaria da Censura que proibia a execução da minha música.

EXPLICAÇÃO

— Procurei o sr. Hildon Rocha e disse-lhe que êle era desleal e fraco. Fraco, porque agira sob a coação do programa televisiônico. Desleal, porque não me levara, como prometera, ao Chefe de Polícia. Sabem o que êle me respondeu? Que não me levara ao Chefe de Polícia porque, sendo êste novo no cargo e não privando êle, Hildon, de sua intimidade, sentia-se constrangido em apresentar ao Chefe uma pessoa estranha.

A LETRA

— Não admito — prossegue Ari — que se pretenda confundir "double sens" com imoralidade. Imorais são dezenas de músicas aprovadas pela Censura para o último Carnaval. A minha, não.

E Ari mostra a letra:

"VEM CA', MANÉ"

"Mané, vem cá
Mané não vem
Mané, que tipo mais gosado
Vive enfurnado
Lá no armazem

"Lá no armazem
Não fala com ninguém
Não sabe conta de somar
Mas dizem que o Mané
Faz com as empregadas
Contas complicadas
De multiplicar, viu?

"Lá no armazem
Ajuda seu patrão
Mané, dá duro no balcão
Mas dizem que o Mané
Dá muito mais duro
Com dona patrôa, longe do patrão, viu?"

MULTIPLICAR E DAR DURO

ePgando as duas expressões que motivaram a proibição, Ari Barroso, para provar que nelas existe apenas o "double sens" e não imoralidade, cita o exemplo de um seu sobrinho, de 9 anos, que lhe fêz dois comentários. O primeiro sôbre a conta de multiplicar:

— Puxa, titio, mas multiplicar é muito mais difícil que somar!

O segundo — uma pergunta — era sôbre a expressão "dar duro":

— E êle machucou a patrôa?

VAI MOSTRAR

Depois de recitar vários versos de poetas católicos que, segundo disse, seriam proibidos pelo censor, Ari prometeu:

— O meu samba, eu o vou levar a D. Helder Câmara, para que, através dêle, a Igreja diga se é ou não é imoral. E vou levá-lo também a uma escola pública e vou recitar a letra para centenas de meninos. Quero ver o que é que êles acham da letra.

COMPARAÇÃO

— O sr. Hyldon — concluiu Ari — é como aquêle sujeito que, para ficar famoso, incendiou a biblioteca de Alexandria. Mas, com a minha biblioteca é diferente. Vou até ao Presidente da República, mostrar a êle a minha Comenda e saber se ela merece ou não ser respeitada.

HYLDON SE DEFENDE

Respondendo a Ari, o sr. Hyldon Rocha, Chefe do Serviço de Censura, declarou ao DC:

— No caso de "Mané Vem Cá", de Ari Barroso, não agi sob coação, como êle diz. Até agora, no exercício da censura, jamais atuei sob qualquer espécie de coação, influência ou pressão. Apenas cumpro o dispositivo constitucional e o regulamento, com critérios altos, educativos, rigorosamente éticos. A letra do samba aludido não resiste a tais critérios, é imoral no conteúdo e cínica na expressão verbal. Tratando-se de letra gravada em disco musical, é evidente a sua inconveniência."

NOCIVO ÀS CRIANÇAS

O Chefe do Serviço de Censura, se pudesse, mandaria proibir a gravação do disco, mas o regulamento não prevê essa hipótese, permitindo tão sòmente a censura dos discos para fins de execução em casas de espetáculo e diversões.

— "Não podendo impedir a gravação — disse o sr. Hyldon Rocha — posso, no entanto, tentar impedir a execução pública de discos nocivos à educação artística, moral e ética das crianças, da juventude e do povo".

MEDALHA E PRIVILÉGIO

Depois de afirmar que, "de alguns anos para cá, a música popular brasileira vem enveredando pela licenciosidade, e pelos assuntos frívolos e picantes" salientou o sr. Hyldon Rocha que tem por Ari Barroso "velha admiração, mas êste sentimento não me levaria jamais à omissão ou à imparcialidade. A Censura não vê pessoas, mas apenas a peça que examina e julga. Seria odioso — acrescentou — abrir privilégio a êsse ou aquele compositor pelo fato de ser famoso ou de possuir medalhas e títulos".

A POLÍCIA NÃO GOSTOU

Sôbre o episódio do encontro frustrado com o Chefe de Polícia, o sr. Hyldon Rocha esclareceu que Ari Barroso telefonou certo dia para a sua casa, quando ainda nada havia sido decidido em relação à letra do samba, prontificando-se o Chefe da Censura a levar o compositor à presença do general Amauri Kruel.

"O sr. Ari Barroso — acentuou o sr. Hyldon Rocha — respondeu-me então que o seu telefone se encontra no catálogo e que eu o chamasse quando quisesse. Estando o compositor "sub judice" na Censura, não ficaria bem, a mim, procurá-lo para assunto estritamente funcional. De qualquer modo, nada adiantaria levá-lo ao Chefe de Polícia, porque o general Amauri Kruel viu a letra e também a condenou".

Dinarte acredita na paz, mas não na reforma

O governador Dinarte Mariz estêve em Belo Horizonte, em contato com o governador Bias Fortes e, na volta, mostrou-se esperançoso de que sejam ainda adotadas providências que permitam um entendimento entre Govêrno e Oposição.

Ao contrário do que correu em esferas udenistas, o Governador do Rio Grande do Norte não acredita que o Presidente da República esteja examinando, no momento, a situação do Ministério para reformá-lo em todo ou em parte.

BENEDITO CONVOCA

O senador Benedito Valadares, que tornou informal a reunião de ontem do PSD, convocou para quarta-feira uma reunião extraordinária do diretório nacional e da bancada, para examinar problemas legislativos, sobretudo referentes à legislação eleitoral.

Sabe-se que o presidente do PSD não está especialmente interessado no problema da pacificação política, achando que o caminho da sua agremiação, neste momento, é alistar e aprofundar seus contatos com as bases tradicionais para preservar sua posição majoritária no próximo pleito.

Nesse sentido o sr. Valadares teve conversas seja com o governador Bias Fortes seja com o sr. Vieira de Melo. A "ala moça" manifesta-se contente com a posição atual do presidente do partido.

Bolívia desmente 'O Jornal'

LA PAZ, 21 — (FP-DC) — O documento que provaria a sabotagem do Govêrno da Bolívia aos esforços brasileiros para executar o tratado de exploração do petróleo boliviano, subscrito pelos dois países em 1938, não existe, segundo declarou categòricamente um porta-voz autorizado da Chancelaria.

Segundo "O Jornal", do Rio de Janeiro, agentes secretos brasileiros teriam fotografado êsse misterioso documento, mas essa notícia foi, igualmente, desmentida com veemência pelo categorizado funcionário da chancelaria boliviana.

Portas abertas

O mesmo porta-voz acrescentou que o govêrno do presidente Zuazo segue uma política clara, e que em nenhum momento procurou retardar a solução dos assuntos pendentes com o Brasil.

Há duas semanas uma comissão brasileira discute nesta capital com representantes do Govêrno boliviano a forma de atualizar o tratado de 1938, em consequência do qual se concedeu ao Brasil uma área de três milhões de hectares para exploração do petróleo.

ZÉ LINS EM RECUPERAÇÃO

O escritor José Lins do Rego passou o dia de ontem em fase de recuperação da gravíssima crise hepática que o acometeu. Saindo do estado de coma pela manhã, à noite Zé Lins já falava e chegou mesmo a rir. O repouso, todavia, continua absoluto e o seu estado ainda continua grave.

Hoje, termina o ciclo medicamentoso iniciado anteontem, após a conferência médica realizada no HSE. O romancista reagiu aos remédios exatamente da forma e no tempo que os seus assistentes esperavam.

★ A UDN e a Igreja ofendida ★

Voltamos hoje aos ataques desferidos pelo líder da UDN contra os bispos e sacerdotes que participaram da primeira missa em Brasília. O ilustre diretor da "Tribuna" acha que não se devia falar mais no assunto, constituindo uma sórdida manobra procurar intrigá-lo com a Igreja, na base dos ácidos reparos que fêz à conduta do cardeal dom Carlos Carmelo e dos cinco prelados que assistiram àquela cerimônia religiosa. Se o assunto é incômodo para o chefe da bancada udenista, não deixa de ser desagradável para nós, pois sempre repelimos a déia de especular polìticamente com os homens e as coisas da Religião.

A verdade, entretanto, é que, se vingasse a tese do sr. Lacerda, os insultos assacados contra a Igreja por qualquer pessoa investida de responsabilidade política ficariam sempre sem resposta, pelo temor de que a defesa da Igreja fôsse considerada uma inconfessável exploração com as coisas sagradas.

Se o líder da UDN disse, com a clareza e sinceridade habituais em seus comentários, que os bispos e padres que foram a Brasília eram meros "pensionistas do Tesouro disfarçados em sacerdotes", bem como que a missa oficiada por uma das mais venerandas figuras da hierarquia eclesiástica foi "sacrílega", que aceite corajosamente tôdas as consequências dessas afirmações. Não venha inquinar de intriga a caracterização da escandalosa denúncia que fêz, com tôdas as letras, no seu artigo, o porta-voz da UDN.

O coronel Juraci Magalhães procurou defender o líder de seu partido na Câmara arriscando uma interpretação de cabo de esquadra. Acha o Presidente da UDN que o sr. Lacerda "procurou caracterizar o sacrilégio cometido pelo Presidente da República, que assistiu à missa revendo trechos do discurso que ia pronunciar".

Quem quer que tenha assistido à missa de Brasília sabe que isso é rigorosamente falso, os próprios antístites presentes à cerimônia podendo testemunhar a atitude do sr. Kubitschek foi da mais rigorosa correção, assistindo o Presidente contritamente, do comêço ao fim, o ofício divino. Mas, de qualquer modo, sacrílega não haveria de ser a missa apenas porque um dos que a assistiam cometera um sacrilégio, se é que se pode chamar assim o delito caluniosamente atribuído ao Chefe da Nação.

Mas onde atinge o sublime, a interpretação do ilustre senador pela Bahia, é no ponto em que afirma, com a maior seriedade, que "a referência do nosso líder a pensionistas do Tesouro disfarçados em sacerdotes objetivou mostrar a participação de alguns dignos sacerdotes na elaboração orçamentária, defendendo verbas para as instituições que dirigem".

Assim, no conceito do honrado Presidente da UDN, sacerdote que recebe auxílio do Tesouro para asilos ou instituições religiosas pode ser acusado pelo sr. Lacerda, de falso padre, de frequentador das tetas do Erário fantasiado de sacerdote, sem que isso escandalize ninguém.

Diz o sr. Juraci que o Cardeal evidentemente caiu num mal-entendido. Nada disso. O eminente Arcebispo de São Paulo não é nenhum leviano ou retardado que não entenda o que está escrito no espantoso artigo do líder da UDN, e escrito com tal clareza que um homem inteligente, como sabidamente é o sr. Juraci, não consegue para êle senão uma explicação hilariante.

Quando se esperava que a UDN viesse varrer a sua testada, desautorizando o seu líder na Câmara, o seu presidente sai-se com a declaração de ontem, pedindo perdão ao Cardeal ofendido, mas defendendo as afirmações difamatórias do panfletário.

DANTON JOBIM

MAIS BARCOS RUSSOS A CAMINHO DO LEVANTE

Diario Internacional

Clima

Achando que a conferência do desarmamento começa a amadurecer, seriamente, o presidente Eisenhower vai pedir ao Senado americano que mande seis de seus membros a Londres, para observarem de perto o excelente trabalho do sr. Harold Stassen. O mesmo presidente Eisenhower, procurando descarregar uns poucos "cumulus" com que russos e inadvertidos ocidentais vinham turvando a reunião — declarou de público que se sentiria "satisfeitíssimo", caso fôsse conseguido um acôrdo para a suspensão das provas nucleares.

A Conferência Internacional do Trabalho, reunida em Genebra, o "premier" Bulganin mandou uma carta, conclamando os países a se unirem contra a ameaça atômica. Em Helsinqui, na televisão americana, ou onde se encontre, Kruchev só sabe dizer que os russos estão prontos a um acôrdo de paz.

O clima é, portanto, de entendimento.

o

Há pouco mais de um mês, a imprensa inglesa informou que três submarinos russos navegavam permanentemente na esteira da Sexta Esquadra dos Estados Unidos, poderosa fôrça naval em operações "diplomáticas" no Mediterrâneo. Agora, uma flotilha russa cruza o Bósforo, - ganha o Mediterrâneo Oriental, para exercícios quase junto às praias do Oriente Médio, justamente onde a Sexta Esquadra obteve a sua última vitória "diplomática", contribuindo para o sucesso do rei Hussein, na Jordânia.

Alarmados, jornais italianos informam que os russos estão transformando parte da Albânia em acampamento militar. Trata-se de base estratégica no Adriático, a menos de 80 quilômetros da costa italiana. Já se afirma, também, que os três submarinos que a Rússia entregou ao Egito encobrem a seguinte manobra: a entrega foi apenas encenação, pois os submarinos continuam russos, com a missão de observar os movimentos das fôrças navais aliadas no Mediterrâneo.

[illegible] ando o clima de entendimento, as Nações Unidas decidiram denunciar o acôrdo da Coréia, prometendo equipar suas tropas com "os mais modernos armamentos". Diz-se que isto vai ser feito do lado de cá, porque já foi do lado de lá.

o

Londres atrai hoje a atenção de todo o mundo. Mas o melhor é dividi-la: que fique um ôlho para Londres, enquanto o outro passeia de sosláio pelo Mediterrâneo, Coréia, Oriente Médio e outras terras.

NEWTON CARLOS

UNIÃO PANAMERICANA

Germano Jardim, Diretor da União Panamericana no Brasil, apresenta o seu assistente Valdemar Lopes (esquerda) ao embaixador Fernando Lôbo (centro), Presidente da OEA. — A foto, é da visita dos dois brasileiros à União Panamericana, em Washington. Valdemar Lopes já foi secretário-geral do IBGE. — (Foto PAU-DC)

Vão disputar diplomacia naval com a 6a. Frota

ESTAMBUL, JERUSALEM, CAIRO e WASHINGTON, 21 — (FP-UP-DC) — Outros três barcos de guerra russos, contratorpedeiros, cruzaram hoje o Bósforo, em direção ao Mediterrâneo, onde os ocidentais vão realizar gigantescas manobras de defesa. Essa fôrça provàvelmente se juntará ao cruzador e dois contratorpedeiros, que já passaram pelos Dardanelos.

Acredita-se que o movimento de barcos russos no Mediterrâneo seja apenas o comêço de uma grande concentração naval. Motivo: irritação pelas "manobras diplomáticas" da Sexta Frota americana no Levante.

TAMBÉM DIPLOMACIA

A movimentação da flotilha coincide com os preparativos dos Estados Unidos e outros cinco países ocidentais para os três dias de manobras terrestres, marítimas e aéreas, no Mediterrâneo, informa-se, ainda, que é possível que os barcos russos façam uma visita de «boa-vontade» ao Egito e à Síria, começando a sua disputa de «diplomacia naval» com a Sexta Frota americana.

As manobras ocidentais submeterão à prova as defesas da OTAN de Gibraltar à Turquia. A fôrça aérea «defensiva» terá aviões da Itália, França, Grécia, Inglaterra e Turquia. Os «atacantes» serão os aviões do «Forrestal» e do «Lake Champlain».

Os três submarinos

Jornais do Cairo desmentiram a afirmação ocidental de que os submarinos, comprados pelo Egito aos russos, terão a missão de espiar os movimentos da Sexta Frota. Serão usados ùnicamente na defesa das águas territoriais egípcias — afirmaram.

O Govêrno de Israel, tomando precauções antecipadas, enviou instruções aos seus embaixadores em Paris, Londres e Washington, apelando para a solidariedade continental, face aos três novos submarinos de Nasser. Os Estados Unidos, a seu turno, acusaram a Rússia de procurar apôr em perigo a paz no Oriente Médio.

Apreciações sôbre a visita de Craveiro

LISBOA, 21 (UP) — O caráter verdadeiramente triunfal da visita do presidente Craveiro Lopes ao Brasil serviu para destacar um fato importante: que existe um bloco global estreitamente unido de 86 milhões de pessoas de língua portuguêsa, que tem um papel muito importante a desempenhar na luta entre o Oriente e o Ocidente.

O presidente Craveiro Lopes foi recebido com carinho e entusiasmo em tôdas as partes que visitou no Brasil e onde permanecerá até o próximo dia 25.

Harmonia

Até o ano de 1822 o Brasil foi colônia de Portugal e quando ambas as nações se separaram não houve lutas sangrentas de libertação, nem se perderam ou interromperam os contatos entre os dois países. Um filho do Rei de Portugal foi proclamado Imperador do Brasil, e a corrente de emigração portuguêsa para a jovem nação sul-americana continuou como se nada houvesse acontecido.

Muitas das pessoas que se apinharam nas ruas para saudar o presidente Craveiro Lopes, durante sua visita ao Brasil, são originárias de Portugal. As populações de Portugal, com suas extensas possessões de ultramar na Africa e no Oriente Médio, e do Brasil, alcançam, como se mencionou antes, o total de 86 milhões de habitantes, que partilham de um legado comum e de uma dedicação igualmente comum à causa do anticomunismo mundial.

PORTA-VOZ

EE.UU.: QUEBRA DE TRADIÇÃO

Resolvida a crise francesa, embora precàriamente, já que o gabinete Gourgès-Manoury pode cair a qualquer momento, o presidente René Coty parece que vai fazer finalmente a sua viagem aos Estados Unidos. Detalhes importante: será recebido pessoalmente pelo presidente Eisenhower, no Aeropôrto de Washington.

Nos Estados Unidos, a tradição manda que os visitantes oficiais sejam recebidos à porta da Casa Branca, onde o Presidente deve permanecer à espera. Foi quebrada pela primeira vez quando da visita do rei Saud, da Arábia Saudita, senhor feudal que os interêsses petrolíferos americanos têm que tratar a pão-de-ló.

Comparecendo ao aeropôrto para receber Coty, Eisenhower quebrará a tradição pela segunda vez.

Iugoslávia: renúncia à coletivização

Adotando um programa de desenvolvimento da agricultura e das cooperativas que equivale ao abandono da política de coletivização das terras, o Govêrno iugoslavo está em vésperas de uma reconciliação com as populações rurais. O setor privado continuará, no entanto, regulado pela lei de 1953, que fixa em 10 hectares o limite para as propriedades.

Um grande esfôrço de investimentos será feito em favor das cooperativas em geral, de compras, transformação e estocagem de produtos agrícolas, atualmente com mais de três milhões de associados — a metade da população rural.

Essas cooperativas poderão arrendar ou comprar terras, ficando teòricamente como únicos intermediários entre os atacadistas e os camponeses. A elas caberá o papel de modernizar a agricultura iugoslava.

Escandinávia: o neutralista Nehru

Depos da Dinamarca e da Finlândia, Nehru vai agora à Noruega e à Suécia. O roteiro dessa sua visita à Escandinávia foi feito diplomàticamente, por ordem alfabética.

O "premier" indiano anda sondando o neutralismo dos países escandinavos. Referindo-se principalmente à Finlândia e à Suécia, que tem política (neutralidade e independência face às grandes potências) parecida com a sua, disse êle numa entrevista à imprensa:

— Os países nórdicos dão importante contribuição à paz mundial, e podem ajudar num entendimento internacional de fato, caso não se metam nas exibições de fôrça das grandes potências.

Não foi dito se êle pretende engajar na "terceira fôrça" a Noruega e a Dinamarca, membros da OTAN, mas as suas conversações em Helsinqui e Estocolmo dão margens a especulações.

EE.UU.: TRUMAN DEVOLVE PRESENTES

O ex-presidente Truman informa que vai entregar ao Govêrno americano presentes avaliados entre 2.500 e 5 mil dólares (Cr$ 350 mil), que recebeu quando ocupava a Casa Branca. Motivo da entrega: não teria recebido os presentes, se não fôsse presidente.

A informação foi dada quando depunha numa Comissão do Congresso, apoiando a lei que manda microfilmar os arquivos dos 23 Presidentes americanos.

Em Moscou, existem dois clubes de jôgo clandestino

Judeus e árabes em conversações ultra-secretas

PARIS e DAMASCO, 21 — (FP-UP-DC) — Envolvidas em denso mistério, realizam-se simultâneamente em Nova York e Roma conversações secretas entre Israel e alguns países árabes, para a solução definitiva do caso palestino. A revelação foi feita pelo jornal egípcio "Al Chaab".

Acentuou o jornal: — "Certos dirigentes árabes, preocupados com auxílio financeiro, traem os interêsses de seus países. Mesmo sendo um rosário de infelicidades e dramas, a história da Palestina jamais registrara tão grave e abjeta traição".

NA MESMA MESA

Publicou o "Al Ahram", também egípcio: — "Preparam-se certos dirigentes árabe para sentar numa mesma mesa com Israel, mas as fôrças vivas da nação árabe acabarão varrendo os conspiradores".

Na Síria, o noticiário dos jornais é no mesmo diapazão. As manchetes: — "Governos árabes comprometidos com a América do Norte negociam com Israel", "Grave compló para a paz com Israel" e "A América do Norte dirige conversações secretas entre Israel e certos governos árabes".

Fixação e indenização

A informaçã, publicada nos jornais sírios foi enviada da Nicósia, por um correspondente de agência telegráfica americana. Dizia que tais negociações estariam sendo realizdas há dois meses, sob os auspícios dos Estados Unidos, e com o objetivo de fixar refugiados árabes da Palestina em países árabes, mediante indenizações.

A PODEROSA SEXTA FROTA

MEDITERRANEO — Foguetes atômicos de dois mil quilômetros horários, prontos para ação em um dos 18 navios de escolta do poderoso porta-aviões "Forrestal", capitânea da Sexta Frota. Com a passagem de navios russos pelo Bósforo, em direção ao Mediterrâneo Oriental, essa já lendária fôrça naval americana volta às manchetes de todo o mundo. — (Foto "Paris-Match").

Menino do poço sem dinheiro do médico

CHICAGO, Manorville, 21 (UP — FP — DC) — Mil e quinhentos dólares (cêrca de Cr$ 105 mil) por cem horas de trabalho foi quanto cobrou o médico que tratou do menino Benny Hooper, de sete anos, que caiu num poço nos fundos de sua casa, sendo retirado com vida depois de uma luta dramática que durou 24 horas.

Embora tenham recebido dádivas de todos os cantos dos Estados Unidos os pais do menino declararam hoje que não têm dinheiro para pagar a conta do médico, que desejava pedir inicialmente três mil dólares pelos serviços prestados a Benny durante as operações de sua retirada do poço e depois no hospital.

O que têm não dá

Os pais de Benny explicaram que o total dos donativos recebidos das pessoas que se comoveram com o drama do salvamento do menino atingiu a soma de 1.400 dólares, incluindo o cheque de 1.000 dólares pago por uma emissora de televisão que fêz a cobertura jornalística do caso.

Dêsse dinheiro, os pais do menino deram 500 dólares aos bombeiros de Manorville, pelo devotamento demonstrado nas manobras de salvação de Benny, e depositaram 500 na Caixa Econômica, para garantir a educação do menino. Agora, só lhes restam 400 dólares.

Devia ser de graça

Condenando a conta apresentada, a Associação Americana de Medicina declarou que "nem um médico em mil" teria cobrado honorários pelo salvamento de Benny, acrescentando que o médico tinha a obrigação de agir no caso de acôrdo com a mais nobre tradição da Medicina, prestando um serviço público, impossível de reduzir-se a dinheiro.

Mas o médico respondeu que o pagamento de seus honorários é "uma questão de princípio" e que não compareceria voluntàriamente às operações de salvamento, mas a chamado da polícia.

Nova discussão do caso húngaro na Assembléia da ONU

NAÇÕES UNIDAS, WASHINGTON, LONDRES e MOSCOU, 21 — (FP-UP-DC) — Os Estados Unidos exigiram negociações internacionais imediatas, para o estudo das compensações que a Hungria deve receber, em pagamento aos danos causados pela Rússia com a intervenção na rebelião de outubro. Ao mesmo tempo, o Ministro do Exterior da Austrália anunciou que o seu país pedirá que a Assembléia Geral das Nações Unidas se reuna o mais breve possível, para estudar o caso húngaro.

De Viena vem a notícia que o Govêrno da Hungria inaugura amanhã (hoje) uma exposição da "contra-revolção", incluindo antecedentes da crise no Levante.

IGNORAM OS RUSSOS

A grande maioria dos russos ainda ignora o relatório das Nações Unidas sôbre a intervenção do Exército soviético na rebelião húngara. As estações de escuta do Ocidente informaram que a Rádio de Moscou não mencionou, até agora, em suas transmissões locais.

O relatório tampouco foi publicado pelos jornais russos. Os comentários radiofônicos, transmitidos para Exterior, se referiam : êle como um "trabalho absurdo e desagradável, baseado em depoimentos falsos".

Em consequência d. relatório, detalhando as atrocidades russas na Hungria, que vão do injustificado bombardeio de edifícios indefesos ao fuzilamento de mulheres e crianças — aumentou o apoio ocidental à uma nova discussão do caso húngaro na Assembléia das Nações Unidas.

O embaixador americano na ONU, sr. Cabot Lodge, espera reunir na quarta-feira representantes de 24 países, para a discussão das medidas a serem tomadas.

Vermelhos provocam economia na India

NOVA DELHI, 21 (FP) — Faz soprar um vento de austeridade na India a política adotada pelo Govêrno do Estado indiano de Kerala em vários domínios, notadamente no que se refere à reforma agrária e à redução dos ordenados oficiais. Efetivamente, não querendo deixar aos comunistas que dominam naquele Estado o monopólio dessas medidas populares, os ministros do Govêrno central concordaram com uma redução ed dez por cento nos seus salários e o primeiro ministro Nehru, antes de partir com destino a Londres, pediu a êsses ministros que não comprassem novos automóveis e que diminuissem o número dos existentes, se possível. Nehru teria chegado a recomendar aos funcionários que fizessem economia de papel, dando respostas no verso da correspondência recebida. De seu lado o provincial de Punjav aprovou uma lei que suprime as grandes propriedades.

VÁLVULAS PARA RÁDIO E TV
EMCO RÁDIO LTDA.
AV. MAL. FLORIANO, 41

PIORA A CRISE BOLIVIANA

LA PAZ, 21 (FP) — A crise do Gabinete originada com a renúncia do Ministro de Assuntos Camponeses, Alvaro Perez, amplia-se agora com a renúncia do Ministro da Agricultura, José Cuadros Quiroga, que renunciou à pasta e à Secretaria Executiva do Comité Político Nacional do MNR.

Quanto à renúncia dos ministros do Trabalho e Obras Públicas, ainda não estão oficializadas, pois que não foram apresentadas ao Presidente da República, mas à Central Operária, que não as transmitiu ao Govêrno.

DR. AMÉRICO CAPARICA
Clínica Médico-Cirúrgica
Consultório: Rua Visconde do Rio Branco 31, 1º and. Tel.: 42-2054
Diàriamente das 16 às 19 horas
— Residência: Rua Generive Crespo, 366 2º, apt. 201
Telefone: 28-0263

Sírios atacam Israel

TEL AVIV, 21 (FP) — Segundo porta-voz do exército israelense, os sírios lançaram novo ataque contra a colônia de Kfar Szold, ao norte do lago Huloh, sem que se assinalasse a existência de qualquer vítima. Essa colônia já fôra atacada ontem, por duas vêzes.

Quase caindo o novo Govêrno da França

PARIS, 21 — (FP-UP-DC) — Às vésperas de jogar a sorte do seu Govêrno de poucos dias, na primeira votação de confiança, o sr. Bourgès-Manoury não consegue o apoio firme dos "independentes". Foi êsse grupo, liderado pelo sr. Antoine Pinay, que derrubou o gabinete Mollet.

Uma delegação de "independentes", partido de direita, disse ao "premier" que se opõe ao imposto de 5 por cento sôbre as ações industriais, parte do seu plano de mais 150 bilhões de impostos. Os socialistas, no entanto, exigem a aprovação.

GREVE MARÍTIMA

A três dias da votação de confiança, o govêrno Bourgès-Manoury enfrenta a greve de marítimos. Hoje, as emprêsas de navegação e os grevistas se mantinham irredutíveis em suas posições.

Nenhuma das partes parece disposta a ceder. É possível que até terça-feira todos os navios de passageiros estejam paralizados. O "Liberté" e "Le Range", dois grandes transatlânticos, continuam em Nova York.

A greve é ainda mais grave porque essa é a grande época do turismo francês.

CONGRESSO ESCONDIDO: JORDÂNIA

BEIRUTE, 21 (FP) — A oposição jordana se manifesta novamente, com "um congresso clandestino" na região de Napluse. Notícias procedentes da Jordânia assinalam que os principais partidos da Frente Nacional estavam representados nesse congresso, que condenou a política do Govêrno. O próprio Governador militar geral seguiu para Napluse a fim de dirigir o inquérito a respeito dessa manifestação. Foram realizadas numerosas prisões.

AVA E O MILIONÁRIO

NOVA YORK — Ava Gardner e o milionário de tecidos Bob Evans, fotografados juntos no Clube "Harwyn" logo depois da sentença que separou a "estrêla" do cantor Frank Sinatra. Evans teve um pequeno papel num filme recente de Ava.

Tropas americanas poderão sair breve do Japão

WASHINGTON, 21 — (FP-UP-DC) — Falando no "National Press Club", o "premier" japonês Kishi insinuou a próxima retirada das tropas americanas estacionadas no Japão. Disse: — "Com o aumento gradual das fôrças de defesa japonêsas, vai se aproximando o momento em que as fôrças de terra americanas poderão ser retiradas do japão".

Reafirmou, ainda, a necessidade de seu país em iniciar comércio com a China Comunista.

PEQUENA ENTREVISTA

Respondeu afirmativamente, quando os jornalistas lhe perguntaram se os Estados Unidos devem suspender as experiências nucleares. Quanto às ilhas Kiu-Kiu e Benin, Okinawa inclusive, disse que o povo japonês deseja a sua restituição ao Japão.

Reconheceu, no entanto, que a situação no Extremo Oriente torna difícil uma solução para caso das ilhas, no momento. Assim, revelou desejo de redobrar seus esforços, em combinação com os Estados Unidos, para o desaparecimento dessa tensão.

Resistência

O sr. Kishi terminou a sua visita de três dias aos Estados Unidos. Ainda no "National Press Club" afirmou a determinação de seu país em resistir ao comunismo internacional, nos planos político e econômico.

Concluindo, revelou que êle e Eisenhower haviam chegado a acordos quanto aos grandes problemas internacionais.

FURACÃO MATA 10 NOS EE. UU.

NOVA YORK, 21 (FP) — Dez mortos, entre os quais 6 crianças, 85 feridos, 2.000 pessoas sem abrigo e 15 milhões de dólares de danos materiais tais são as conseqüências do tornado que nan oite passada se abateu sôbre a cidade de Fargo, no Estado de Dakota do Norte.

O sr. Herschel Lashkeitz, Prefeito da cidade, declarou aos jornalistas que o furacão havia destruído 500 casas residenciais, um edifício escolar e 4 igrejas e que numerosos outros imóveis bem como automóveis haviam ficado avariados.

GREVE GERAL NA BÉLGICA

BRUXELAS, 21 (FP) — O Comité Executivo da Central de Metalúrgicos, reunidos hoje, decretou a greve geral para 1.º de julho, no setor da siderurgia, de fabricações metálicas e de metais não-ferrosos.

Quinze mil operários dêsse setor já deixaram o trabalho, hoje em Liege, sem aviso prévio.

RAIO MAIS PERIGOSO DO QUE ESTRÔNCIO

WASHINGTON, 21 (FP) — "O risco, quanto a um indivíduo, de ser atingido pela queda de elementos radioativos, é menor do que o de ser atingido por um raio" — declarou um membro da Comissão de Energia Atômica, dr. W. F. Libby.

O dr. Libby, que falava num programa de rádio, afirmou, igualmente, que as radiações resultantes das quedas radioativas são muito fracas se comparadas com as radiações do solo, radiações cósmicas e com o elemento potássico apresentado no corpo humano.

DEGOLADOS ARGELINOS: GUILHOTINA

ARGEL, 21 (UP) — Foram guilhotinados ontem mais 4 nacionalistas argelinos acusados de atos de terrorismo.

Os justiçados são Radi Hamida Ben Ali, Rawahl Bualemb, Bellamine Mohane e Tuati. Todos os guilhotinados foram considerados culpados de atentados com bombas que causaram a morte de 10 pessoas.

Renúncia de Fanfani agrava a crise italiana

ROMA, 21 — FP-UP-DC) — Devido à oposição dos partidos de centro, Amintore Fanfani, Secretário-Geral do Partido Democrata Cristão, desistiu de organizar um novo govêrno de coalizão, na Itália. Entra a crise italiana na sua sexta fase, durando já 46 dias.

O esfôrço de Fanfani era para restabelecer a coalizão com que governou o «premier» Segni. Socialistas de direita e liberais não concordaram.

A CRISE EM DATAS

Eis a crise italiana, em datas: 6 de maio — demissão do gabinete Segni, pela saída dos ministros socialistas de direita; 19 de maio — constituição do gabinete minoritário de Adone Zoli, com apenas democratas-cristãos; 12 de junho — demissão do gabinete Zoli, que repudiou a maioria conseguida com os votos neo-fascistas; 14 de junho — Cesare Merzagora, presidente do Senado, é encarregado de formar o gabinete; 18 de junho — Merzagora desiste, e é encarregado Fanfani, que agora também desiste.

A crise entrar agora na sua sexta fase, sem perspectivas de solução.

ASTENIA SEXUAL
Voronof revolucionou a Medicina demonstrando a possibilidade da restauração das energias perdidas e do vigor sexual. Chamamos, pois, a atenção da classe médica para a fórmula do TONOKLEN (comprimidos) destinada a restauração das funções genitais. Nas drogarias ou pelo reembôlso Caixa Postal, 4 — Tijuca — Rio. Tel.: 48-3087 — Peçam literatura grátis.

EX-COMBATENTE VAI TER SUA CASA: BENFICA

SINHO VELHO ERA EXIGENTE...

... trazia em si a tradição de raça dominadora, acostumada com o melhor e com o requinte de viver. Por isso era exigente, com uma severidade que se traduzia nos gestos e na fala, e vinha do sentido que possuía das coisas.

Sabendo que do café se podia extrair ao máximo a delícia maravilhosa do prazer de sua bebida, vigiava os escravos no eito, na colheita e na secagem, na trituração dos grãos, exigindo sempre os melhores métodos para o apuro da bebida deliciosa. Depois, o ritual do preparo do café, feito quase com unção, até o cerimonial de ser servido na sala grande, para fortuna e prazer do sinhô velho e de todos os que tivessem o privilégio de beber uma xicrinha de café no velho solar, na roda e no ambiente de alta cordialidade que só o café como bebida, é capaz de proporcionar. E esta tradição de requinte em apreciar o sabor e o aroma de um bom café vem até os nossos dias, como um dos traços característicos da civilização do brasileiro em terras tropicais, cuja hospitalidade e fidalguia encontra no Café o seu símbolo perfeito de Cordialidade.

Amortização de 2.300 cruzeiros mensalmente

O critério de seleção dos candidatos e de distribuição dos apartamentos construídos em Benfica, destinados aos ex-combatentes, foi fixado ontem, em reunião realizada na Fundação da Casa Popular, ficando estabelecido que os apartamentos serão vendidos e que haverá um mínimo de três dependentes e uma amortização mensal, aproximadamente de 2.300 cruzeiros.

Setenta por cento dos apartamentos serão concedidos aos licenciados das Fôrças Armadas, ora no exercício de atividades particulares ou públicas, excluídos os inativos que percebem sôldos, remuneração ou amparo permanente do Estado ou que continuem no exercício de profissões a que se entregavam durante a guerra de cargos nas Fôrças Armadas e na Marinha Mercante idênticos aos dos serviços prestados na guerra, e 30% aos demais combatentes.

CONDIÇÕES ELIMINATÓRIAS

São condições eliminatórias ser o ex-combatente ou espôsa proprietários de prédios ou apartamento, onde residam ou não, e os que tiverem obtido financiamento para construção ou sejam promissário comprador; haver alienado propriedade depois de 10 de junho de 56; ter costume, reputação ou moral que não o recomendem ao convívio com os demais do núcleo; não provar que residia ou trabalhava no Distrito Federal.

Condições preferenciais

São condições preferenciais: — possuir diploma de Medalha de Campanha, ou de Serviços Relevantes de Guerra da Marinha, com estrêla, ao que se atribui 20 pontos; possuir diploma da Medalha de Sangue ou Náufragos em consequência de torpedeamento (30 pontos). Há, ainda, as condições classificatórias, pelo número de dependentes, fixado em 3, seguindo-se a estabilidade na profissão civil ou emprêgo e a situação habitacional. Relativamente aos dependentes, aplicar-se-á o critério da situação econômica do candidato. O índice econômico será fornecido pelo resultado da divisão do rendimento bruto da família pelo número de dependentes.

Outras construções

O sr. Marcial do Lago sugeriu a obtenção de outro terreno para nele serem construídas casas destinadas aos ex-combatentes de nível salarial mais baixo, ao invés de apartamentos, já que a casa permite uma amortização mais baixa. Disse que, com o terreno, a Fundação in'ciará imediatamente as obras para entregar casas ainda êste ano, com uma amortização mensal máxima de mil e cem cruzeiros. De outra parte ,a Fundação está destinando uma pequena quota de todos os núcleos residenciais que inaugura aos ex-combatentes, comic fêz em São João Del Rei (5 casas).

Liberado leite em pó

Uma partida de dez mil tambores de leite em pó, destinada à Campanha Nacional da Merenda Escolar, foi liberada, depois de cumpridas as exigências legais.

A má condição apresentada por grande parte do total chegado, levou a CNME a tomar as providências cabíveis junto à emprêsa seguradora do leite, a fim de que fôsse o mesmo vistoriado para a necessária indenização dos prejuízos causados até o desembarque.

Destino do leite

Esse leite será distribuído da seguinte maneira: 3 mil tambores para a Amazônia; 2 mil para Minas Gerais, mil para o Estado do Rio, mil para o Distrito Federal, e os 3 mil restantes, para atender a outros compromissos, de acôrdo com a série de convênios firmados m 1956 pela Campanha Nacional de Merenda Escolar com vários Estados e o Distrito Federal.

70 mil volumes: Fazenda

Setenta mil volumes (livros, folhetos e publicações especializadas) compõem o acervo da atual Biblioteca do Ministério da Fazenda, criada em 1943, para organizar e manter atualizadas as coleções nacionais e estrangeiras dos assuntos de sua especialidade: Direito, Economia e Finanças.

Situada em pavimentos adaptados a uma ala anterior do edifício do Ministério da Fazenda, a Biblioteca edita um boletim mensal com tiragem de 300 exemplares, dispondo de uma verba de 250 mil cruzeiros para aquisição de livros novos.

Consultas

O sistema de livre acesso às estantes é o adotado, de acôrdo com modernos preceitos de biblioteconomia, apesar de dispor a Biblioteca de pessoal especializado, chefiado pela bibliotecária Margarida Rincli de Almeida, no expediente de 8 às 18 horas, exceto nos sábados, quando termina às doze horas. A frequência média é de 160 consultas diárias.

Preciosidades

A série da Legislação Brasileira, desde 1808, o Relatório do Ministério da Fazenda, a partir de 1823, e uma coleção do Diário Oficial, desde o primeiro exemplar, saído a 1º de outubro de 1826, destacam-se entre as preciosidades conservadas pela B. M. F. Em lugar de fácil acesso podem ser encontradas importantes enciclopédias e dicionários, sobressaindo a Esparsa — espanhola — com 70 volumes; a italiana Tricani, a alemã Brockaus, edições Larousse, Enciclopédia Britânica e outras.

Dr. Paiva Farias

Cirurgia geral, moléstias de senhoras, partos e doenças ano-retais (hemorróidas, fístulas, criptites, etc.).

TRATAMENTO CLINICO E OPERATÓRIO

Consultório: Rua Barão de Mesquita, 618 — Tel. 38-5062. Diàriamente das 14 às 19 horas.

MINISTRO NO SENAI

O Ministro da Educação, sr. Clovis Salgado, que no proximo ano deverá ver executada a sua idéia da criação do Curso Complementar ao Ensino Primário (destinado a aproveitar meninos de 11 até 14 anos, que terminam o primário, mas não têm idade legal para trabalhar) visitou no bairro de Riachuelo, nesta capital, a Escola Técnica Federal de Indústria Química e Têxtil, do SENAI, onde estagiam anualmente cêrca de 70 professôres de todo o Brasil, divididos em 12 técnicas diferentes. — Na foto, o Ministro ouve explicações da Directora do Curso de Artes Industriais, sra. Maria Isabel Lacombe Bonawitz, à esquerda, e do sr. Anisio Teixeira, Director do DNEP

DESTRUINDO UMA INVERDADE

A «Tribuna da Imprensa» de ontem, em sua primeira página, sob a epígrafe «Cunhado de Kubitschek faz negociata no S.A.P.S.», veicula, envolvendo o meu nome, noticiário, em que se me atribui a participação, como sócio, na firma A. Alves Filho Ltda., sediada nesta capital, à rua Rivadávia Corrêa n.º 6, que teria realizado uma operação de café ruinosa aos interêsses do S.A.P.S.

Em resguardo ao meu nome, cumpre-me declarar:

1) — Não faço e nunca fiz parte, como sócio ou interessado, direta ou indiretamente, da firma A. Alves Filho Ltda., de cuja existência só tive conhecimento através do noticiário acima referido;

2) — Jamais tive qualquer transação de natureza comercial ou não, versando sôbre café ou de qualquer outra natureza, em que fôsse parte interessada serviço ou repartição estatal;

3) — É desarte, no que diz respeito à minha pessoa, totalmente inverídica a notícia divulgada.

Rio, 22 de junho de 1957.

(a.) Geraldo Gomes de Lemoq

Diario Carioca

Diretor-Presidente Horácio de Carvalho Júnior
Diretor-Redator-Chefe Danton Jobim

Fundado em 17 de julho de 1928

RIO DE JANEIRO, 22 DE JUNHO DE 1957

A nossa opinião

Contra o estatismo

Alguns jornais estão mobilizando a fôrça das suas colunas opinativas e o prestígio do seu serviço informativo para desenvolver uma campanha em favor da livre emprêsa e contra o estatismo econômico. Em essência, nada há a objetar às teses dos nossos colegas do "Correio da Manhã", do "O Globo" e de outras fôlhas, pois o próprio sistema democrático em que repousam nossas concepções de vida política se funda no respeito à liberdade de iniciativa e revigora-se com o estímulo à utilização das energias individuais para a grande tarefa de enriquecimento nacional. É nesse sentido, sem dúvida, uma campanha patriótica essa de alertar Govêrno, país e entidades representativas da produção para os perigos de um avanço indiscriminado da economia dirigida ou monopolizada pelo Estado.

Daí, a incriminar o Presidente da República, responsabilizando-o pela exacerbação de alguns grupos empenhados em impor soluções estatistas ao Govêrno, é avançar maliciosamente, sem base nos fatos e sem atenção ao rigor das informações sôbre as concepções políticas do sr. Juscelino Kubitschek e sôbre seu esfôrço para despertar tôdas as energias do país, do Estado e das pessoas, para a tarefa comum do progresso nacional. O sr. Juscelino Kubitschek acredita na iniciativa pessoal, na liberdade de emprêsa, nela confia e a ela tem trazido o estímulo possível em meio às dificuldades normais de um Govêrno atento às tendências da opinião pública tanto quanto aos interêsses fundamentais do país.

Não se pode fazer a crítica geral de um Govêrno na base de fatos isolados, sem situá-los no conjunto de soluções e sem levar em conta as contingências de ordem social e mundial, que impõem o exame de questões, como, por exemplo, essa do instituto do salário, que todos os grupos dirigentes dos países democráticos examinam e estudam por se tratar efetivamente de uma questão-chave para o desenvolvimento econômico e o equilíbrio social.

O Presidente da República, que ninguém por facciosismo o incrimine por isso, no respeito que deve à legislação do país e no dever que lhe impõe o exercício do cargo, tem se dedicado sinceramente a estimular a Petrobrás a atingir os objetivos para que foi criada. De sã consciência, ninguém pode dizer que haja motivos de desalento, muito pelo contrário, nada justificando assim que se empenhe o Govêrno em destruir uma experiência prestigiada pela totalidade da opinião pública e que tanto está lisonjeando a capacidade de realização do povo brasileiro. Aceitando a lei da Petrobrás e esforçando-se por dar-lhe cabal cumprimento, o sr. Juscelino Kubitschek está agindo como agiria qualquer Chefe de Govêrno cioso das suas responsabilidades e dos seus compromissos legais. O general Juarez Távora, por exemplo, como candidato ao Catete, compromete-se a seguir contra a sua orientação pessoal a doutrina consubstanciada na lei, ou seja, a experiência da Petrobrás.

Nas áreas à margem da exploração petrolífera, o Chefe do Govêrno tem examinado e adotado soluções de estímulo à iniciativa privada, de acôrdo, aliás, com suas profundas convicções. Que seus críticos examinem com objetividade e boa-fé sua obra nesse terreno e façam a campanha que fazem, não contra o Presidente da República mas contra os grupos de pressão que se organizam para alterar concepções que são a base e a vida do regime democrático brasileiro.

Perda de tempo e de trabalho

Novos projetos têm sido apresentados à Câmara sôbre a participação dos empregados nos lucros das emprêsas. Acontece, porém, que aquela Casa do Legislativo já votou substitutivo relativo à matéria, no qual concentrou várias proposições sôbre a questão.

Assim, os deputados cumpriram sua tarefa, encaminhando o texto legal ao Senado, onde se encontra sendo devidamente examinado.

Dêste modo, parece que o Palácio Tiradentes deve agora aguardar o pronunciamento do Monroe. Não se compreende que outros projetos referentes ao mesmo caso sejam, nesta oportunidade, objeto de nova deliberação por parte da Câmara. Isso importaria em tumultuar o processo de elaboração legislativa. Nunca se saberia quando uma Casa do Congresso estaria dando sua última palavra sôbre determinado problema.

Parece que votado um projeto e mandado ao outro ramo do Legislativo só se deverá esperar a decisão que tenha de ser adotada. E não continuar a elaborar mais proposições relativas a questão idêntica, que terão de seguir o caminho das anteriores.

Aí está a sugestão que apresentamos aos legisladores. No caso da participação nos lucros, por exemplo, dois projetos estão em curso na Câmara, enquanto que o texto elaborado por aqueles tôdos ainda depende do pronunciamento dos senadores. Isso significa perda de tempo e dispersão de esforços.

S. A. DIARIO CARIOCA
Administração e Redação:
AVENIDA RIO BRANCO, 25
Sede Própria
SUCURSAL EM SÃO PAULO:
Rua Barão de Paranapiacaba, 61 — 4.º and. — Grupo 22
Telefones: 32-5841 e 35-5286
SUCURSAL EM BELO HORIZONTE:
Av. Afonso Pena, 774 — 3.º andar — Sala 308
Telefone: 4-8844
REPRESENTAÇÃO EM NITERÓI:
Av. Amaral Peixoto, 171 — 7.º andar — Sala 705-A

TELEFONES:

Diretoria	43-6465
Diretor-Redator-Chefe	43-5574
Superintendente	43-3914
Administração	43-4930
Gerência	23-4643
Chefe da Redação	43-5574
Secretaria	43-8558
Política	23-4437
Esportes	23-3239
Reportagem	23-5082
Reportagem	23-4479
Polícia	23-5083
Departamento Promoção e Vendas	43-3862
Depto. Gráfico	43-5809
Depto. de Publicidade	23-3763

VENDA AVULSA

Número do dia	1,50
Domingo	2,00

ASSINATURAS BRASIL E PAÍSES DA CONVENÇÃO POSTAL

Anual	300,00
Semestral	160,00

OUTROS PAÍSES

Anual	500,00
Semestral	300,00

RECLAMAÇÕES

Qualquer irregularidade no fornecimento de jornais às bancas ou na entrega do DIARIO CARIOCA aos nossos assinantes, deverá ser reclamada ao Departamento de Promoção e Vendas, pelo telefone 23-3662.

VIAJANTES

Percorrem o interior do país viajantes devidamente credenciados.

"Estatismo intoxica o país"

Bruzzi Mendonça rompe com a linha do extinto PCB

Plenário da CÂMARA

Fazendo éco da dissidência interna que vem se desenvolvendo no seio do Partido Comunista do Brasil, o deputado Bruzzi de Mendonça, único representate comunista na Câmara, renegou o socialismo "como dogma, obra extra-terrena perfeita e acabada à qual se adere sem procurar aperfeiçoar".

Em sua oração, que constituiu um rompimento com a linha do PCB, o sr. Bruzzi de Mendonça advogou uma evolução pacífica para os rumos socialistas, acentuando que "só um louco cuidaria de socializar a miséria e só um farsante pretenderia pular etapas históricas e erigir um regime político socialista sôbre uma estrutura econômica feudal".

REGIME DE OPRESSÃO

A certa altura, o orador declarou que o mundo vive o clima de contrafação. Critica a intervenção norte-americana na Guatemala, em defesa da United Fruit mas acrescenta que o reverso não é melhor: "para defender um Poder exercido em nome da classe operária, criou-se uma burocracia arrogante, despótica e sanguinária". Os próprios líderes comunistas da União Soviética — assinala o orador — reconheceram que "o sistema de opressão fêz muito mais vítimas do que o Terror, durante a Revolução Francesa".

Adiante, o orador define seu programa como "nacionalismo, socialismo, liberdade e bem-estar do povo". Reclama para o socialismo "a livre controvérsia purificadora, porque acredito na fôrça da verdade e da ciência que não cabem dentro de fórmulas, dentro de "slogans".

NACIONALISMO

Sustentando que o nacionalismo é hoje, em nosso país, uma fôrça invencível, o orador proclama como legítima, a posição nacionalista dos homens de negócio, dos industriais asfixiados pela concorrênca imperialista, afastados dos mercados internacionais pelos monopólios, porquo representa uma forma de defesa de sua indústria e de seu comércio.

"E' uma modalidadee válida e legítima — declara o sr. Bruzzi de Mendonça — pois a industrialização do país, o crescimento da renda nacional reverterá em benefício de todo o povo brasileiro. Aos nacionalistas de todos os matizes, só é exigível a sinceridade".

"O nacionalismo e entreguismo — diz finalmente o representante carioca — se apresentam como os verdadeiros divisores de águas, que surgem acenos de uma pacificação, a qual teria por base a renúncia, por parte do Govêrno, às metas traçadas para acelerar o progresso de nossa economia. Não nos escapa que as correntes mais interessadas no conchavo, dentro e fora do Govêrno, são as que fazem alarde de um realismo capaz de travestí-la até de nacionalistas. Pacificação, nestes têrmos, seria a adesão triunfante dos derrotados nas urnas".

SÚMULA DA SESSÃO

EXPEDIENTE:

— O SR. ANISIO ROCHA lê para que conste dos Anais, entrevista concedida pelo Cardeal Arcebispo de São Paulo, Dom Carlos Carmelo de Vasconcelos Mota, respondendo às críticas feitas pelo deputado Carlos Lacerda à Primeira Missa em Brasília que, no entender do representante udenista teria sido "sacrílega". O orador enaltece as qualidades físicas e morais da srta. Marta Leão, candidata do Estado de Goiás, ao concurso de "Miss Brasil".

— O SR. ERNANI SATIRO encarece a necessidade da liberação de verbas destinadas ao Plano Rodoviário do Estado da Paraíba.

— O SR. LUIS COMPAGNONI comenta as informações e esclarecimentos prestados pelo Banco Nacional de Desenvolvimento Econômico a propósito do acôrdo para a importação de trigo norte-americano.

— O SR. GABRIEL PASSOS dá conhecimento ao plenário da realização de uma "Semana Nacionalista" no Estado do Maranhão.

— O SR. ARY MARANHÃO dirige apêlo ao Ministro da Agricultura, sr. Mário Meneghetti, no sentido de serem pagos os vencimentos em atrazo dos servidores do Serviço de Fomento Agrícola de Pernambuco.

— O SR. FELIX VALOIS critica o "Correio da Manhã" por não haver publicado, na íntegra, a carta que lhe dirigira ao capitão José Maria Barbosa, seu genro e governador do Território do Rio Branco, em que contestava pronunciamento do sr. Teixeira Leite divulgado por aquêle órgão de imprensa.

— O SR. CAMPOS VERGAL reclama andamento do projeto que trata do reajustamento dos proventos dos aposentados e pensionistas da Previdência Social.

— O SR. FERNANDO FERRARI lê, para que conste dos Anais, informações que recebera do Conselho Nacional do Petróleo a respeito da venda de combustíveis e lubrificantes aos agricultores e pecuaristas.

— O SR. GURGEL DO AMARAL manifesta seu apoio a campanha de imprensa que visa meelhorar as condições de salubridade das prisões do DFSP.

— O SR. BENEDITO VAZ contesta críticas feitas à mudança da capital da República para o Planalto Goiano.

— O SR. VASCONCELOS COSTA lê memorial que recebera de Uberaba sôbre a imperiosa necessidade da ligação rodoviária entre São Paulo-Triângulo Mineiro-Brasília.

— Presta compromisso regimental o sr. Tarcísio Maia, suplente convocado para a vaga do deputado Aloísio Alves que se acha licenciado.

— O SR. BRUZZI DE MENDONÇA, no grande expediente, rompe com a linha política do Partido Comunista, pelo qual foi eleito, criticando severamente "o Estado Policial que leva o povo à descrença nos ideais dos que esperavam a alforria da escravidão milenar".

— O SR. IVAN BICHARA discorre sôbre o problema da Previdência Social.

ORDEM DO DIA

— É retirado da Ordem do Dia, por incorreções no avulso, o projeto que estende ao campo a legislação social.

— É aprovado, em discussão única, o projeto que prorroga até 31 de julho do corrente ano, a vigência da lei de Licença Prévia.

— É aprovado requerimento de urgência para o projeto que dispõe sôbre a importação de automóveis para os motoristas profissionais.

— É aprovado requerimento para que o dia 12 de julho, seja dedicado no grande expediente, à comemoração da data nacional da França, uma vez que o dia 14 é domingo.

— Encerramento: 18 horas.

Reportagem do DC comentada por Mourão Filho

CÂMARA dos Vereadores

O sr. Mourão Filho, Presidente da Comissão de Finanças, comentou com a reportagem do DIARIO CARIOCA, sôbre as finanças da Prefeitura, dizendo que os quatro votos contários, recebidos pela Mensagem do Prefeito referente ao empréstimo de três bilhões de cruzeiros, representam correntes do plenário que formam uma Maioria absoluta.

Disse que não está se envolvendo nas negociações para reforma do Secretariado mas, se esta fôr feita, os novos titulares deverão ser técnicos, pois o Secretariado político que aí está fracassou totalmente, havendo, ainda, a agravante de que os secretários políticos terão que deixar os cargos em março próximo, a fim de concorrerem ao pleito de 3 de outubro de 57.

NOVA MENSAGEM

Explicou que a Comissão de Finanças se pronunciou pelo arquivamento da Mensagem do empréstimo e elaboração de outra, prevendo planos específicos para saneamento dos subúrbios que têm tanto direitos a melhoramentos como o centro da cidade. A sra. Dulce Mavalhães informou que, na Comissão de Justiça, o líder da maioria também esposou êsse pensamento. O sr. Pais Leme disse que a própria Câmara poderia especificar as obras, modificando a Mensagem, mas o sr. Mourão Filho retrucou que, apesar de seus 800 funcionários, a Casa não dispunha de pessoal habilitado para um serviço dessa ordem, sendo, assim, indispensável que o trabalho seja feito pelos órgãos técnicos da Prefeitura.

SÚMULA DA SESSÃO

Expediente, presidência do sr. Hugo Ramos Filho.

Foram requeridos os seguintes votos: sr. Amandino de Carvalho, de pesar pelo falecimento do almirante Silvio de Noronha sr. José Bretas, de congratulações pelo transcurso do aniversário da fundação do Banco de Desenvolvimento Econômico; sr. Magalhães Júnior, de pesar pelo falecimento do jornalista Odilon Jucá; sr. Frederico Trota, de pesar pelo falecimento do sr. Rubem de Sousa Carvalho. Pediu, também, fosse dado a uma rua da cidade o nome do almirante Silvio de Noronha; sr. Pais Leme, de louvor à sra. Eunice Weaver, pela obra que vem empreendendo em benefício dos lázaros; sr. Domingos Dângelo, de congratulações com o programa de televisão "O céu é o limite". O sr. Hugo Ramos Filho fêz adendo ao voto, estendendo as congratulações ao programa também de televisão "Falando Francamente" dirigido pelo vereador Arnaldo Nogueira.

EMPRÉSTIMO DE TRÊS BILHÕES

O sr. Luis Paes Leme estranhou não figurar na Ordem do Dia, ainda, a Mensagem do Prefeito sôbre o empréstimo de três bilhões. Declarou que o Prefeito, elaborando a Mensagem, colocou a responsabilidade da realização de grandes obras públicas sôbre os ombros dos vereadores. Se a Câmara negar a autorização para o empréstimo, ficará com a inteira responsabilidade da não realização dessas obras. Achou imprescindível para a Administração a concessão do empréstimo. E foi de opinião que a Câmara poderia fazer, no caso, como sempre fêz com os orçamentos-mirins, apressando a tramitação da matéria.

OUTROS ASSUNTOS

O sr. Raul Brunini deu conhecimento à Casa de memoriais de habitantes de Governador, pedindo feira livre e iluminação elétrica para o bairro do Dendê. O sr. Guilherme

(Conclui na 11.ª página)

ARGEMIRO

Contra estatismo

Brigados M. Couto e B. Feio

ASSEMBLÉIA FLUMINENSE

A fim de desfazer as referências do líder do Govêrno, sr. Hamilton Xavier, a respeito da carta enviada pelo governador Miguel Couto Filho ao sr. Barcelos Feio, no sentido de que se tratava de documento sem importância política e até banal, ocupou ontem a tribuna o sr. Adolfo Oliveira, afirmando exatamente o contrário, «pois a verdade é que se trata de um pronunciamento de alta importância política, uma vez que comprova a existência de séria incompatibilidade entre o Chefe do Govêrno e o presidente eventual do PSD».

«E' claro — disse — que se na da houvesse entre aquêles dois homens públicos, e os entendimentos políticos entre ambos estivessem perfeitamente ajustados e correndo normalmente, não haveria necessidade do discurso-advertência de Itaperuna e da carta, que reforma o discurso».

Contemporizar

O sr. Adolfo Oliveira, apoiado em aparte pelo sr. Carlos Quintela, frisou ainda que existe, da parte do sr. B. Feio, a intenção de sabotar as pretensões do Chefe do Govêrno, através de uma manobra protelatória disfarçada, «o que não se compreende, pois o sr. Miguel Couto Filho só tem trabalhado no sentido de engrandecer o seu partidos. Tratava-se, portanto, de um documento importante, e não de uma manifestação banal, «como queria o líder amaralista e feista na Assembléias. O sr. Hamilton Xavier aparteou o orador várias vêzes, mantendo o seu ponto de vista anterior.

Diversos

Falaram ontem nas pequenas comunicações, que tiveram a duração de apenas 30 minutos, por sexta-feira: o sr. Rodrigues de Oliveira, para sugerir mais rápido andamento nas obras de pavimentação do trecho da Estrada Niterói-Campos, entre êste município e o de Macaé; o sr. Carlos Quintela, que responsabilizou a administração da Leopoldina pelo desastre ferroviário verificado anteontem, em Casemiro de Abreu; e o sr. Hipólito Pôrto, que protestou contra o fato dos Serviços Industriais do Estado e do Serviço de Transporte não terem tomado conhecimento do feriado da véspera, aniversário da Constituição Estadual.

Na ordem do dia não houve «quorum» para as votações.

Papa recebe César

CIDADE DO VATICANO, 21 (FP) — O Papa recebeu em audiência especial o sr. César Pires de Melo, superintendente da "Panair do Brasil" e sua espôsa bem como os srs. Ponnual Machado e Alberto Dias, igualmente acompanhados por suas espôsas.

DITADURA DE CELSO PEÇANHA

O Diretório Regional do PSP, secção do Estado do Rio, reunido em sua sede,- resolveu, pela unanimidade dos membros presentes, delegar amplos poderes ao seu Presidente, deputado Celso Peçanha, para resolver todos os assuntos referentes à sucessão governamental reafirmando, ao mesmo tempo, o expresso desejo do partido de que aquele parlamentar tenha o seu nome lançado como candidato ao Govêrno do Estado, na próxima convenção a ser realizada no dia 21 de julho próximo.

Argemiro volta a atacar excesso de nacionalismo

Plenário do SENADO

"Enfrentemos, sem temor, êsse nacionalismo ortodoxo que busca intoxicar a nação. Não deixemos que se conduza o Estado a atividades impróprias à sua estrutura e aos seus fins. Não deixemos que matem a iniciativa privada nessa política perniciosa de intervenção estatal no domínio econômico. Política irracional que leva o Estado à formação de monopólios, repudiados e vedados no sistema da Constituição vigente".

Essa afirmativa está contida na parte final do discurso pronunciado, ontem, no Senado, pelo sr. Argemiro Figueiredo (UDN, Paraíba), no qual defendeu a necessidade imprescindível do equilíbrio econômico, como o passo capital para a reabilitação econômico-financeira do Brasil.

PONTOS-DE-VISTA

O orador demorou-se em diálogo com o sr. Juraci Magalhães, uma vez que o Presidente da UDN defende a tese segundo a qual o problema principal para o saneamento das nossas finanças é o equilíbrio orçamentário. Com êsse pensamento não concorda o sr. Argemiro Figueiredo, que declarou que "o orçamento de um país não significa, apenas, um jôgo de números apostos nas tabelas da receita e da despesa. É uma peça da administração mais séria; mais grave; mais impressionante e mais expressiva. Ela representa a organização da corrente nacional; os rumos da vida e das atividades do povo; os desígnios e aspirações da coletividade; a visão dos estadistas; o nível cultural dos governos; as suas tendências e respeito às liberdades públicas. Exprime, numa palavra, o grau de civilização e de cultura de um govêrno e de um povo. Numa peça dessa expressão moral, política e social e científica, não seria possível acolher o pensamento de recuperar a ordem econômica e financeira dêste país pelo processo elementar e simples de suprimir números e parcelas na coluna das despesas públicas.

GASTO E ECONOMIA

"Nem sempre deixar de gastar significa economizar com utilidade. As vêzes a economia perde o caráter de virtude social do Estado para definir a situação deplorável das nações incultas e incapazes. Até nos domínios da economia privada muitas vêzes deixar de gastar é perder; perder patrimônio e até perder saúde e vida. As necessidades coletivas emergem sempre como problemas lançados à capacidade do Estado, impondo soluções urgentes. As contingências da evolução e do progresso das nações reclamam ação pronta e segura do Poder Público, quase sempre consubstanciada em dispêndios que transcendem as limitações orçamentárias normais".

FÚRIA DOS ALUCINADOS

Depois de uma série de considerações e de citar exemplos clássicos de como obter o equilíbrio econômico, através do combate à inflação, o sr. Argemiro Figueiredo concluiu com as seguintes palavras: — "A nação precisa integrar-se na rota do progresso. O Govêrno precisa resistir à fúria dos alucinados. A intervenção preconizada na Carta de 46 é a intervenção limitada; a intervenção amparo da iniciativa privada; a intervenção estímulo; a intervenção ajuda. E por ser amparo às atividades privadas lícitas, ela se torna repressiva apenas no combate aos abusos do poder econômico. Essa intervenção que aí se estimula significa o jugo do ser humano pelo Estado. Entrava as fôrças do progresso social e contraria a natureza moral do homem. O Estado que desestimula ou paralisa a liberdade de iniciativa suprime, da vida do povo, o maior fator do seu progresso. Institui o sistema da fôrça mesmo que a liberdade pontifique na letra do regime".

SUBVERSÃO SOCIAL

O sr. Othon Mader (UDN — Paraná) em abono ao que afirmou o sr. João Arruda (UDN — Paraíba), em discurso pronunciado no início da sessão, analisou a crise em que se debate a indústria textil do país, afirmando que a situação econômica do país agrava-se, de momento a momento, sendo certo que, sem exagêro, estamos nas portas de uma subversão social, cujas consequências são imprevisíveis. Após criticar com veemência a orientação governamental, o orador deu como lido, a fim de que conste dos Anais, o editorial intitulado "O Malôgro do Estatismo", publicado no Jornal "O Globo" e leu telegrama da Associação Comercial de Ponta Grossa dando notícias da iminência de desordens naquele município, em consequência da política do Prefeito local, que está jogando os operários contra as classes conservadoras.

AMPARO A FUNCIONÁRIO

O sr. Gilberto Marinho deu notícia da solicitação que recebera do sr. Alvaro Leão, Presidente da Associação dos Servidores Civis Federais do Rio Grande do Sul, no sentido de ser incluído, no projeto que fixa, em novas bases, as pensões do IPASE, dispositivo amparando as famílias dos servidores aposentados antes de junho de 1941 ou que, naquela época, já contavam mais de 68 anos de idade, não beneficiados na legislação vigente, uma vez que nunca lhes foi permitido contribuir para o mencionado Instituto. O senador do PSD declarou que já havia apresentado emenda consubstanciando aquela reivindicação, que considera justa.

ATENÇÃO DE NEGRÃO

Ainda da tribuna, o sr. Gilberto Marinho chamou a atenção do prefeito Negrão de Lima para a situação dos candidatos aprovados no concurso para Oficial Administrativo, concurso êsse cujo prazo de validade expira a 30 de julho próximo. Afirmou não se tratar de mera expectativa de direito, mas, ao contrário, satisfeitas que foram tôdas as exigências a que a lei subordina a aquisição de direito, fica fixada a responsabilidade da Prefeitura para com os concorrentes.

(Conclue na 11ª pág.)

Retôrno de José Américo pelas mãos de Ademar

Política Estadual

JOÃO PESSOA, 21 — (Asap.) — Anuncia-se nos círculos políticos desta Capital, que o sr. Ademar de Barros teria convidado o ministro José Américo a voltar às lides políticas, desta vez, chefiando o PSP da Paraíba.

Se isso ocorrer, é bem provável uma radical mudança na política estadual, pois, como se sabe, o ex-Ministro da Viação conta com um grande prestígio no seio das diversas agremiações políticas dêste Estado.

VAI LICENCIAR-SE

JOÃO PESSOA, 21 (Asap.) — Segundo apuramos o senador Argemiro pretende licenciar-se, já tendo sido até avisado o seu suplente, que é o Secretário do Interior e Justiça, sr. José Mário Pôrto. Naquela pasta ocupará interinamente o cargo, o desembargador Baruchi.

BRIGA DE VEREADOR E PREFEITO

JOÃO PESSOA, 21 (Asap.) — Sério incidente verificou-se na Câmara Municipal dêsse Estado, quando o edil Apolônio Sales, Prefeito da cidade e o sr. Tôrres Filho, desentenderam-se, em face de ter o segundo pedido à edilidade aprovação de um requerimento para afastar o Prefeito do cargo, a fim de ser feita umad evassa na Prefeitura.

Reunião do PR

BELO HORIZONTE, 21 (Asap.) — Na próxima segunda-feira, os republicanos se reunirão com o senador Bernardes Filho, na sede do Partido para, definitivamente assentarem os critérios para a escolha dos novos dirigentes da agremiação.

Sabe-se que os perristas desejam eleger para a direção do Partido um elemento que resida na Capital, a fim de que os contatos com os correligionários do interior, bem como com o Govêrno, sejam realizados mais assiduamente. Assim sendo, já se tem como certa a exclusão dos nomes dos parlamentares federais. Por outro lado, deseja-se não levar àquele pôsto qualquer elemento que ocupe cargo ou função no Executivo, o que, igualmente, afasta as possibilidades dos srs. Tristão da Cunha, Abguar Renault e Felicíano Pena.

Dinarte em Belo Horizonte

BELO HORIZONTE, 21 (Asap.) — O governador Dinart Mariz, do Rio Grande do Norte, estêve hoje aqui, tendo mantido conferência com o governador Bias Fortes.

Ao deixar o Palácio da Liberdade, abordado por nossa reportagem, esquivou-se a fazer qualquer declaração política, dizendo apenas que viera visitar um velho amigo. A outra pergunta do repórter, declarou que a situação política nacional é de perfeita calma, nada havendo que cause intranquilidade. O Governador potiguar conferenciou com o presidente Juscelino, regressando hoje mesmo ao Rio de aJneiro.

22 de junho

Diário de um Repórter

UM "CHRYSLER" AMASSADO

Desembarcaram ontem três "Chryslers" da encomenda de Senadores, Deputados e Ministros. Dois dêles, o do senador Bernardes Filho e o do ministro Cunha Vasconcelos, chegaram em perfeito estado. Já o do senador Georgino Avelino chegou um pouco amassado.

RECURSO DE LOTT

Contou-me um amigo do general Lott que, anos atrás, quando comandava um batalhão em Belém, o atual Ministro da Guerra viu-se às voltas com o problema criado por praças que se embriagavam para serem expulsos da fileira. Depois de alguns casos, o então major Lott decidiu tratar os soldados que chegavam bêbados oferecendo-lhes uma boa dose de óleo de rícino. E não houve um só caso de reincidência em embriaguês, mantendo-se os efetivos do batalhão intatos.

VIRGÍLIO TÁVORA RUMO À ARGENTINA: REPOUSO

Também o coronel Virgílio Távora vai à Argentina, mas em repouso. Assustado com umas dores que andou sentindo, o chefe udenista do Ceará decidiu tomar um navio, com passagem de ida e volta, até Buenos Aires, onde se demorará apenas o tempo de descarga e carga do transatlântico.

JOSUÉ, "WHISKY" E OUTRAS COISAS

Num ambiente refinado, com uísque e salgadinhos, o sr. Josué de Castro fêz, perante o grupo de Itatiáia e alguns políticos e militares, exposição do que viu e observou na China comunista.

A informação que mais chocou aos presentes foi a de que, antes, a principal riqueza dos chineses eram as próprias fezes, guardadas em vasos cuidadosamente para serem vendidas.

CASTELLO

O Que Se Diz:

...QUE, numa festa, ante-ontem à Miss Bahia, na residência do líder Vieira de Melo, a nota de sensação foi dada pelo deputado Raimundo de Brito...

•

...QUE o dito deputado, a certa altura, pediu a palavra e anunciou que ia recitar uma poesia da sua lavra e composta havia menos de 24 horas, recitativo que foi realmente feito...

•

...QUE o poema do sr. Raimundo de Brito intitula-se "A Viagem", vasando-se no gênero lírico-descritivo-onomatopaico, sendo que, ao recitar os últimos versos, o deputado-poeta viu-se constrangido a imitar o ruído do trem de ferro nos trilhos...

Entendimento pan-americano

A unidade e concórdia entre as nações americanas, velha aspiração continental, precisa e deve ser preservada na atual conjuntura política internacional, demonstrando a robustez dos ideais do novo mundo e, mais do que isso, mantendo em funcionamento a organização dos Estados Americanos dentro de seus elevados propósitos de assegurar perfeito e pacífico entendimento dos estados-membros. A eficiência de sua atuação já foi por vezes evidenciada, dirimindo questões territoriais e de fronteiras, com acatamento integral pelas partes interessadas, graças ao alto sentido de equidade e justiça com que se houve. Tal ocorreu em 1949 e 1950.

Em realidade os dispositivos da Carta dos Estados Americanos, reafirmados e subscritos por todos os países do continente, por si só se constituem em impostergáveis compromissos de ordem moral, aos quais nenhum dêles se pode furtar.

O Tratado do Rio de Janeiro reafirmou o compromisso de serem submetidas tôdas as controvérsias a métodos pacíficos. O Pacto de Bogotá enumerou êsses métodos, alinhando-os com clareza: Bons Ofícios, Investigação e Conciliação e Processo Judicial, que é, em última análise, recurso para a Côrte Internacional de Justiça em tôdas as controvérsias de ordem jurídica, visto que ela tem competência para interpretar tratados e convenções, apontando-lhes vícios, irregularidades ou nulidades de que padeçam, para então julgar sôbre sua validade ou não.

oOo

Na ocasião em que, com calor, se reacende a disputa fronteiriça entre Nicarágua e Honduras, pondo em risco a paz continental, apresenta-se nova oportunidade ao organismo continental para se pronunciar e dar solução definitiva à questão.

Infelizmente não mais se pode ocultar a gravidade, que vem oferecendo a pendência entre os dois países amigos. O problema, lamentàvelmente existe e não pode ser negado. Atestam-no, em dolorosa realidade, as sepulturas de soldados nicaraguenses, vítimas da prepotência, da inconformação e obcessão de alguns dirigentes centro-americanos em não recorrerem às normas da concórdia para solução de problemas fronteiriços, ameaçando assim a própria integridade americana.

Razões históricas e culturais evidenciam, através dos tempos, os direitos da Nicarágua à região norte do Rio Coco. O trabalho missionário do século passado, a elevação dos padrões sociais de suas populações, o desenvolvimento econômico da região, balisaram sua atuação por largo tempo, sem oposição ou protesto de seu vizinho do Norte, que de resto considerava a área como região desconhecida, não possuindo dela conhecimentos científicos, que, ao menos, permitissem delimitar-lhe as fronteiras.

Pôr isso se tornaram improdutivels tôdas as tentativas de entendimentos pacíficos. O tratado de Clayton Bulwer, o convênio de São Marcos de Colon (statuo-quo de 1869) e o Tratado de Manágua, a todos acedeu Honduras em parlamentar, furtando-se, porem, a ratificá-los, isso talvez porque reconhecesse a ocupação efetiva pela Nicarágua da área, ainda hoje contestada.

Em 1887, Nicarágua convidou, uma vez mais, Honduras para concluírem amigávelmente a demarcação de suas fronteiras, com aprovação dos respectivos Congressos. Resultou de logo a aceitação do princípio do UTI POSSIDETIS JURIS de 1852. A consequência dêsse entendimento foi o laudo de Afonso XIII, emitido em dezembro de 1906, o qual a Nicarágua, com sólidos argumentos de ordem jurídica, vem invariàvelmente impugnando.

Todavia, demonstrando a América que não pretende, coerente com sua tradição pacífica, converter-se em árbitro da questão, busca uma decisão à luz do Direito Internacional, submetendo a questão à consideração das nações interessadas na paz e harmonia continentais.

O que não se pode esperar é que Nicarágua aceite como definitivo um laudo, que lhe fere direitos inegáveis, eivado de irregularidades e nulidades prontamente identificáveis e que, de maneira irremediável, lhe comprometem a validade.

oOo

Por outro lado os Estados Americanos não poderão ficar indiferentes a que se pretenda impor a um de seus membros, sem melhor exame um estatuto que, com fundadas razões,

(Conclui na 11.ª página)

O investimento do US$ 2 milhões da IFC pela Companhia 'Siemens do Brasil'

Primeiro financiamento concedido pela Corporação Financeira Internacional — Forma de bônus com juros de 6 a.a., reembolsável em 15 anos — Construção de uma fábrica em nosso país para produção de material pesado — Equipamentos elétricos

NOVA YORK, 21 (FP) — Em conseqüência da assinatura, na quarta-feira, e anunciada ontem, do acôrdo ocorrido entre a "International Finance Corporation" e a companhia "Siemens do Brasil", filial da sociedade alemã "Siemens Co.", uma entrevista de imprensa se realizou, no decorrer da qual o sr. Robert Garner, Presidente da IFC anunciou a assinatura dêsse acôrdo que ficou submetido a diferentes formalidades legais.

US$ 2 MILHÕES

Um crédito de dois milhões de dólares foi assim concedido pela IFC, o primeiro outorgado pela instituição. Êsse crédito, disse o sr. Garner, não se beneficia de qualquer garantia governamental, nem para o câmbio nem para a transferência de juros. A fórmula utilizada pela IFC restabeleceria o corrente normal dos empréstimos privados. Em lugar da prática de após guerra, segundo a qual os governos e suas agências intervinham regularmente.

A essa entrevista à imprensa assistiram não sòmente o sr. Robert Garner como o sr. Helmut Spiecker, diretor executivo da "Siemens Co." (Alemanha), dr. G. Probst e sr. G. Knipper, da companhia "Siemens do Brasil" e sr. G. G. Knesebeck, precidente da "Siemens de Nova York".

O investimento da IFC na "Siemens do Brasil" tomará a forma de bonus com juros à razão de seis por cento o ano, reembolsáveis em 15 anos, não começando a amortização antes de terminado o décimo primeiro ano. Ademais, a IFC obtém a possibilidade de subscrever, durante 15 anos, um número de ações equivalente à sua participação calculada na presente taxa de conversão do dólar em cruzeiros.

MATERIAL PESADO

Essa participação tem notadamente por fim permitir à Companhia Siemens do Brasil construir uma fábrica onde poderá produzir material pesado de que o Brasil tem necessidade para se abastecer em energia. A êsse propósito, foi mencionado que em um potencial de produção de energia eletro-hidráulica de 400 milhões de quilovátios, a presente produção brasileira não é senão de três milhões.

A possibilidade de exportações eventuais de material pela companhia brasileira foi encarada, mas das trocas de vistas resultou que durante muito tempo ainda o Brasil absorverá a totalidade da produção. Ademais, o Brasil poderia se abastecer, mediante pagamentos em divisas brasileiras, de material elétrico de que tem grande necessidade.

No decorrer da entrevista à imprensa, o sr. Garner declarou que os entendimentos para a participação da IFC na expansão da Siemens do Brasil duravam desde o início do ano, mas que os trabalhos preliminares tinham sido tão rápidos que bastaram três dias de negociações em Nova York para chegar-se ao acôrdo anunciado.

Diferentes detalhes foram fornecidos sôbre o volume de negócios da Siemens do Brasil. Os mesmos atingiram a 700 milhões de cruzeiros em 1956, e o total para 1957 seria vizinho a um bilhão. O porta-voz da companhia brasileira anunciou que os lucros no decorrer dos quatro últimos anos variaram de 8 a 16%.

MERCADOS e COTAÇÕES

CAMBIO LIVRE

O Mercado de Câmbio livre funcionou ontem, estável.

BANCOS PARTICULARES

ABERTURA:		
Dólar, venda	73,30	—
Dólar, compra	71,30	—
Libra, venda	204,00	—
Libra, compra	195,00	—
Marco, venda	17,50	—
Marco, compra	16,90	—
Escudo, venda	2,58	—
Lira, venda	0,117	—
Lira, compra	0,113	—
Franco, venda	0,208	—
Franco, compra	0,201	—
F. suiço, venda	17,20	—
F. suiço, compra	16,70	—
FECHAMENTO:		
Dólar, venda	73,30	—
Dólar, compra	71,30	—
Libra, venda	203,50	—
Libra, compra	197,50	—

Câmbio

O mercado de câmbio oficial funcionou ontem em posição estável e sem alterações nas taxas. O Banco do Brasil para cobranças vencidas em geral para remessa e cotas autorizadas declarou vender libras à vista para entrega pronta a Cr$ 52,6960 e dólares a Cr$ 18,82. Aquele Banco comprava letras de exportação a Cr$ 51,4080 sôbre Londres e a Cr$ 18,3 sôbre Nova York.

O Banco do Brasil afixou as seguintes taxas.

Libra	52,6960	51,4080
Dólar	18,82	18,36
Escudo	0,6607	0,6322
Florim	4,9457	4,8248
Marco	4,4996	4,3896
Franco belga	0,3752	0,3661
Pêso uruguaio	4,6099	4,4482
Lira	0,0301	0,0294
Francos suíço	0,0536	0,0523
Franco francês	0,0535	0,0527
Coroa sueca	3,6402	3,551
Coroa tcheca	2,6139	2,55
Coroa dinamarquesa	2,7499	2,6340
Pêso argentino	N/C	N/C
Pêso boliviano	N/C	—

OURO FINO

O Banco do Brasil comprou ontem a grama de ouro fino na base de 1.000 e 1.000 em ouro amoedado ao preço de Cr$ 20,8176.

Câmara Sindical

Médias cambiais fixadas em 18 de junho corrente.

MERCADO LIVRE	
América do Norte, Dólar	73,00
Alemanha, Marco	17,40
Argentina, Pêso	1,91
Bélgica, Franco Belga	1,50
Dinamarca, Coroa	8,20
Espanha, Peseta	1,58
França, Franco	0,2088
Holanda, Florim	19,08
Inglaterra, Libra	203,02
Itália, Lira	0,1179
Portugal, Escudo	2,5648
Suíça, Franco	17,18
Uruguai, Pêso	17,90
MERCADO OFICIAL	
América do Norte, Dólar	18,82
Alemanha, Marco	4,4975
Bélgica, Franco Belga	0,3751
Dinamarca, Coroa	2,7499
França, Franco	0,0536
Holanda, Florim	4,9483
Inglaterra, Libra	52,6958
Itália, Lira	0,0301
Suécia, Coroa	3,6402
Suíça, Franco	4,4269
MERCADO DE MOEDAS	
América do Norte, Dólar	73,45
Alemanha, Marco	18,07
Argentina, Pêso	1,91
Espanha, Peseta	1,49
França, Franco	0,1881
Inglaterra, Libra	203,66
Itália, Lira	0,1249
Portugal, Escudo	2,65

Bôlsa de Valores

Funcionou o Mercado de Títulos, ontem, em condições pouco animadas. Os negócios realizados foram moderados. Fecharam fracas as apólices da União e as Obrigações de Guerra. As de sorteios de Minas e Rio fecharam frouxas e as de São Paulo estáveis. Cotaram-se em boa posição as ações de Companhias e Bancos.

VENDAS REALIZADAS

União	Cr$
10 D. Emis. pt.	795,00
98 Idem	800,00
30 Idem	805,00
158 Idem — Emp. Ant.	770,00
53 Idem	775,00
85 Idem	780,00
1 Reajust. Cr$ 500	370,00
OBRGS.:	
19 T. Nac. 1930 Cr$ 500	385,00
895 T. Nac. 1932	900,00
91 T. Nac. 1937	755,00
58 Guerra Cr$ 100	77,00
12 Idem Cr$ 200	154,00
100 Idem Cr$ 500	385,00
324 Idem Cr$ 1.000	800,00
23 Idem Cr$ 5000	4.050,00
ESTADUAIS: Apls.:	
2 E. Santo pt.	100,00
271 Minas — Rec. Econ. 2a. Série	640,00
4 Minas 1934 pt. 1a. S.	100,00
33 Idem 2a. Série	90,00
15 Idem 3a. Série	90,00
40 Idem	91,00
6 Idem	92,00
60 São Paulo	153,00
100 Idem Unificadas	585,00
MUNICIPAIS DF.:	
2.588 Emp. Mun. Lei 820 do PLANO A	575,00
68 Idem do PLANO OB	565,00
BANCOS — Ações:	
49 Boavista Cr$ 500 CP	2.050,00
COMPANHIAS:	
150 Progresso Industrial do Brasil Cr$ 200 pt.	235,00
10 Arno S. A. Pref. Cr$ 1.000	1.020,00
250 Artes Gráficas Gomes de Sousa Cr$ 200 Pref.	82,00
400 Carioca Industrial Cr$ 200	146,00
560 C. Brahma Pref. Cr$ 200	528,00
203 Cigarros Souza Cruz Cr$ 1.000	1.430,00
31 D. Santos pt. Cr$ 200	200,00
100 Harkson Ind. e Com. Cr$ 200 Ord.	290,00
250 Lojas Americanas Cr$ 1.000	1.300,00
119 B. Mineira pt. Cr$ 1.000	1.225,00
894 Idem	1.227,00
105 Idem	1.230,00
3 Idem C/Div.	2.120,00
2 Idem	2.150,00
300 Sid. Nacional Cr$ 200	200,00
50 Vale R. Doce pt. C/D e C/Div. Cr$ 1.000	2.200,00
DEBENTURES:	
2 Petrobrás Cr$ 200 — 7 por cento	120,00
4 Idem Cr$ 400	240,00
4 Idem Cr$ 800	480,00
7 Idem Cr$ 1.000	600,00
LET. HIP.:	
100 Bco. Prefeitura do D. Federal 7 por cento	715,00

Café

O Mercado de Café disponível funcionou, ontem, calmo e com os preços inalterados. O tipo 7, foi cotado ao preço anterior de Cr$ 335,00 por 10 quilos e durante os trabalhos não houve vendas. Fechou inalterado. O movimento verificado foi o seguinte: Entradas 3.535. Embarques 2.838 sacas, sendo 2.538 para a América do Norte e 300 para a Europa. Existência 370.004. Café despachado para embarques 59.269 sacas.

COTAÇÕES POR 10 QUILOS

Tipo 2	385,00
Tipo 3	375,00
Tipo 4	365,00
Tipo 5	355,00
Tipo 6	345,00
Tipo 7	335,00
Tipo 8	325,00

PAUTAS

ESTADO DE MINAS

Cafés finos	Cr$ 33,51
Cafés finos	Cr$ 44,35

ESTADO DO RIO

Café comum	Cr$ 32,08

TERMO

ABERTURA

Meses	Vend.	Comp.
Junho, 1957	S/V	349,00
Julho, 1957	341,00	339,50
Agôsto, 1957	332,50	330,00
Setembro, 1957	326,90	324,60
Outubro, 1957	327,00	324,00
Novembro, 1957	327,00	324,50

Vendas — 2.000 sacas.
Mercado — Estável.

FECHAMENTO

Meses	Vend.	Comp.
Junho, 1957	S/V	S/C
Julho, 1957	341,50	335,00
Agôsto, 1957	332,50	339,00
Setembro, 1957	325,50	321,20
Outubro, 1957	326,50	322,00
Novembro, 1957	S/V	S/C

Vendas — Nada.
Mercado — Calmo.

Açúcar

O mercado dêste produto regulou ontem calmo e com os preços inalterados. Não houve entradas e saíram 5.000, ficando em depósito 91.319 sacas.

Cotações por 50 quilos:
Branco cristal — 580,00 a 590,00 — Mascavinho — 450,00 a 490,00.

Algodão

Êsse mercado funcionou ontem, calmo e com os preços inalterados. Entradas não houve e saíram 390, ficando em estoque 45.997 fardos.

COTAÇÕES POR 10 QUILOS
Fornecidas pelo corretor Madeira de Freitas
(Condições do Mercado)

Fibra longa:	Cruzeiros
Seridó tipo 3	490,00 a 500,00
Seridó tipo 4	470,00 a 475,00
Fibra média:	
Sertões tipo 3	435,00 a 440,00
Sertões tipo 5	Nominal
Ceará tipo 5	425,00 a 430,00
Ceará tipo 5	Nominal
Fibra curta:	
Matas tipo 3	420,00 a 425,00
Matas tipo 5	390,00 a 395,00
Paulista tipo 3	Nominal
Paulista tipo 5	420,00 a 425,00

JUNTA DOS CORRETORES DE MERCADORIAS

Cotações por 10 quilos:
Fibra média — Sertões tipo 5 nominal. Fibra curta — Paulista tipo 5 Cr$ 410,00 a 415,00.

Os trabalhadores ao sr. Juscelino Kubitschek

CARTA ABERTA AO PRESIDENTE DA REPÚBLICA

Sr. Presidente:

V. Exa., — acreditamos sinceramente que sem o saber, — está a pique de cometer uma injustiça, que chocará profundamente os sentimentos e os brios dos trabalhadores industriários do Brasil.

A Confederação Nacional dos Trabalhadores na Indústria, acolhendo os insistentes apelos vindos de dezenas de federações e centenas de sindicatos de todo o país, dirige a V. Exa. esta Carta Aberta.

Trata-se, sr. Presidente, da nomeação dos juízes representantes dos empregados para o Tribunal Superior do Trabalho. A Confederação Nacional dos Trabalhadores na Indústria, pelo seu Conselho de Representantes, na forma da le, elegeu, como seus candidatos às duas vagas naquele Tribunal, os nomes dos companheiros ANTONIO FRANCISCO CARVALHAL, MARIO LOPES DE OLIVEIRA e PERCIVAL GODOY ILHA. Pois bem. Foi por V. Exa. assinado o ato de nomeação dêste último candidato; permanecendo no exercício do seu atual mandato o segundo; enquanto se acha em suspenso, a situação do honrado e digno companheiro CARVALHAL, que desde 1932 vem servindo na Justiça do Trabalho, sempre por indicação dos trabalhadores.

Que a escolha de V. Exa. recaia sôbre outro nome indicado por outra fonte, é um direito indiscutível que lhe cabe, na qualidade de Presidente da República. Entretanto, exercer esse direito, — envolvendo o nome do companheiro CARVALHAL num véu de suspeitas caluniosas e infundadas, exercer êsse direito em tais condições, repetimos, não se permite a homem da estatura moral de V. Exa. Vejamos os fatos. Que se alega contra o nosso digno representante na mais alta Côrte Trabalhista do país? Alega-se simplesmente esta mentira, infame sob todos os aspectos: que o companheiro ANTONIO FRANCISCO CARVALHAL não prestou contas de dinheiros do Fundo Sindical que lhe foram confiados, em 1946, para fundação da Confederação Nacional dos Trabalhadores. Não é exato. Não tem o mínimo fundamento. E' uma aleivosia levantada por difamadores profissionais, soprados por interêsses inconfessáveis contrariados. O nosso companheiro prestou contas rigorosamente da aplicação daquela verba. Prestou-as à Comissão Parlamentar de Inquérito criada para proceder ao exame da aplicação do Fundo Sindical, — entregando os documentos comprobatórios, em 1952, ao ilustre deputado Bilac Pinto, relator da mesma Comissão; tais documentos foram, posteriormente, entregues a outra Comissão Parlamentar de Inquérito, sob a presidência do nobre deputado Cunha Machado, e que tem como relator o deputado Elias Adaime. O companheiro CARVALHAL pediu, ao sr. Presidente da Câmara dos Deputados, que lhe fôsse fornecida certidão comprobatória de que os documentos se encontravam de posse da Comissão Parlamentar de Inquérito; o Presidente da Câmara encaminhou o requerimento à referida Comissão para atender, — tendo o deputado Cunha Machado respondido que, na forma que lhe tinha sido encaminhado o pedido, — não o deferia, pois que a Comissão Parlamentar de Inquérito não se encontra subordinada à Mesa da Câmara. Dessa forma, o companheiro CARVALHAL encaminhou novo requerimento, diretamente ao Presidente da Comissão Parlamentar de Inquérito, aguardando, agora, o seu deferimento.

Dizem, sr. Presidente, dizem nos círculos oficiais do seu Govêrno que a nomeação do nosso dedicado companheiro provocaria um escândalo político suscitado pela Oposição, explorado pelos inimigos de V. Exa. Nós achamos, sr. Presidente, que uma alegação dessa natureza, parta de onde partir, deixa muito mal a pessoa de V. Exa., além de representar uma injustiça feita à firmeza de caráter que informa profundamente todos os atos de sua vida pública. Senão, vejamos. Se V. Exa. para nomear alguém tivesse de valer-se do critério que determinados grupos querem impôr a êste país, — positivamente o seu Govêrno jamais refletiria a sua livre orientação administrativa. Nesse caso do Fundo Sindical, por exemplo, há muito tempo que se repetem as mesmas tôrpes explorações em tôrno de nomes que são limpos, de homens que são dignos. Acusou-se o Vice-Presidente da República, acusaram-se vários Ministros de Estado, acusaram-se membros do Poder Judiciário, do Poder Legislativo, do Comércio e da Indústria. A infâmia e a calúnia não têm respeitado nem a ilustre e inclita pessoa de V. Exa. e de seus dignos auxiliares.

Os trabalhadores na indústria que elegeram livremente o companheiro CARVALHAL, repelem, indignados, as infâmias que se estão atirando contra o seu caráter; e jamais ousariam acreditar que V. Exa. permitisse ficar em suspenso uma situação tão constrangedora e melindrosa para êle e para nós.

Esperamos do elevado espírito de justiça de V. Exa. que mande examinar a questão com isenção, — para resolvê-la como merece. Centenas de sindicatos e dezenas de federações de industriários do Brasil já enviaram a V. Exa. e ao exmo. sr. Ministro da Justiça, telegramas urgentes, através dos quais manifestam o seu descontentamento e revolta em face da injustiça que, à sombra do Govêrno, se prepara contra o companheiro ANTÔNIO FRANCISCO CARVALHAL.

Os trabalhadores na indústria, por seus organismos de classe, representados pela C.N.T.I., aguardam com justificada ansiedade, o desfêcho de tão grave assunto. E o desfêcho está nas mãos serenas de V. Exa.

Esperamos, pois.

FRANCISCO JOSE' DE OLIVEIRA — Presidente da Confederação Nacional dos Trabalhadores na Indústria, em exercício.

I. P. A. S. E.

Departamento de Aplicação de Capital

Divisão Imobiliária

A Divisão Imobiliária do IPASE comunica aos mutuários a seguir relacionados que deverão providenciar, com a máxima urgência, a inscrição individual no Departamento de Renda Imobiliária da Prefeitura do D. Federal, a fim de que seja desmembrado o impôsto predial incidente sôbre os imóveis indicados. O não atendimento da presente solicitação OBRIGARA' O IPASE A SUSPENDER O PAGAMENTO de tais impostos tão logo verifique o resgate da dívida de uma das undiades oneradas.

RUA NASCIMENTO SILVA J/A 126 (Territ.)

MUTUÁRIOS:	APTO.
Silvia de Andrade Araújo	101
Cláudio Tavares da Silva	102
Francisco Gasparinho da S. Branco	103
Lúcia Marinho Pirajá	201
Mintza Sbarsky	202
Roberto Gurgel Ferreira	203
Laura Maria Tavares de Gueiroga	301
Edmundo Borges de Souza	302
Carmem Fernandes Cardoso	303
Helena Tavares de Queiroga	401
Elza Amaral	402

Seção de Contratos Imobiliários
MÁRIO G. C. MAIA — Chefe

D. N. E. R.

PONTE SÔBRE O RIO JEQUITINHONHA

Departamento Nacional de Estradas de Rodagem fará realizar, no dia 30 de junho de 1957, concorrência pública para projeto e construção de uma ponte de concreto armado sôbre o rio Jequitinhonha na BR-5 no Estado da Bahia.

LLOYD BRASILEIRO · Patrimônio Nacional

Escritório Central: Rua do Rosário 2/22
Tel.: 23-1771
Passagens: Avenida Rio Branco, 44/46
Tel.: 43-1247

NORTE

RODRIGUES ALVES (Paquete) VG. 92 — IDA
Sairá a 4 de julho, às 15 horas, para: Recife — Cabedelo e Natal.
Receberá cargas nas Docas, de 25-6 a 1-7-57.

AOS SRS. PASSAGEIROS
Pedimos o comparecimento na S. Passagens, para adquirirem seus bilhetes, os portadores das inscrições:
Cabedelo: 91 a 98
Natal: 191 a 217
Os demais portadores de inscrições, poderão comparecer a partir do dia 24, para preenchimento das vagas eventuais.

RIO OIAPOQUE (Cargueiro) VG 98 — IDA
Sairá, êste mês, para: Fortaleza — São Luis e Belém.

SUL

INCONFIDENTE (Cargueiro) VG. 67 — VOLTA
Sairá para: Santos — Rio Grande — Pelotas e Pôrto Alegre.

AVISO
Qualquer alteração na data de saída dos navios será publicada neste mesmo local.

EUROPA
SAIDAS DO RIO

LOIDE AMERICA
Sairá a 8 de julho, para: Vitória — Barra de Ilhéus — Salvador — Cabedelo — Recife — S. Vicente — Casablanca — Lisboa — Barcelona — Marselha — Nápoles e Gênova.

LOIDE HAITI
Sairá a 13 de julho, para: Vitória — Barra de Ilhéus — Salvador — Cabedelo — Recife — S. Vicente — Havre — Antuérpia — Roterdam — Bremen e Hamburgo.

AMÉRICA DO NORTE
SAIDAS DO RIO

LOIDE BOLIVIA
Sairá a 26 do corrente para: Vitória e Nova Orleans.

LOIDE COLOMBIA
Sairá a 27 do corrente para: Barra de Ilhéus — Salvador Trinidad e Nova York.

AMÉRICA DO NORTE
SAIDAS DE SANTOS

LOIDE BOLIVIA
Sairá a 25 do corrente para: Rio — Vitória e Nova Orleans.

LOIDE COLOMBIA
Sairá a 25 do corrente para: Rio — Barra de Ilhéus — Salvador — Trinidad e Nova York.

MÁQUINAS DE ESCRITÓRIO

VENDEM-SE DE SOMAR, CALCULAR E DE ESCREVER: OFICINAS PARA CONSERTOS

CASA COLLYER

RUA SENHOR DOS PASSOS 88 1º — TELEFONE: 43-5532

FLORA MEDICINAL

DIRAJAIA
Expectorante indicado nas bronquites e nas tosses por mais rebeldes que sejam

LUNGACIBA
Poderoso tônico amargo, ativa o órgão digestivo, combatendo as diarréias e o catarro intestinal, estimulando o apetite.

JURUPITAN
Combate as cólicas e as congestões do fígado, os cálculos hepáticos e a icterícia.

CHA' MINEIRO
Indicado contra reumatismo gotoso e artritismo, moléstias da pele, e, por ser muito diurético, nas doenças dos rins. Vendem-se em todas as drogarias e farmácias. Peçam grátis nosso catálogo científico

J. Monteiro da Silva & Cia.
193, Rua 7 de Setembro, 195
Telefone: 23-2726
RIO DE JANEIRO

Panorama Econômico — NO BRASIL E NO MUNDO

Decisão sôbre a exportação dos tecidos

Os líderes da indústria nacional de tecidos, tanto do Rio como de São Paulo e Belo Horizonte, inclusive o sr. Francisco Matarazzo, compareceram, ontem à noite, ao gabinete do Ministro da Fazenda, por convocação deste, a fim de ser dada uma solução final ao problema da exportação de produtos têxteis.

À reunião estiveram presentes, ainda, os srs. Paulo Poock Corrêa, Diretor da Carteira de Câmbio, e Ignácio Tosta Filho, Diretor da CACEX. Ao que sabemos, a exportação têxtil deverá se subordinar mesmo à 4.ª categoria, mediante a bonificação de Cr$ 67,00 por dólar.

Dificilmente serão atendidas as pretensões dos industriais têxteis no tocante à importação pelo custo de câmbio da respectiva categoria em que estiver classificada a máquina a importar, como, também, a instituição de certificados correspondentes ao valor das exportações de tecidos para efeito de compra de equipamentos pelas fábricas no exterior.

Sôbre o assunto, o gabinete do Ministro da Fazenda prometeu expedir (ontem à noite) nota a respeito, que deverá ser divulgada noutro local desta edição.

Agência do Banco de Tóquio em S. Paulo

A SUMOC encaminhou ontem ao Ministro da Fazenda, com parecer favorável, o pedido para abertura de uma Agência do Banco de Tóquio em São Paulo (Capital).

Foram autorizadas, ainda, as instalações de duas agências urbanas, na Capital mineira, do Banco de Belo Horizonte; de uma agência no Méier, nesta Capital, do Banco Econômico da Bahia; de cinco agências do Banco Francês e Italiano para a América do Sul (2 em São Paulo, uma em Pôrto Alegre, uma em Recife e uma em Belo Horizonte); três agências do Banco do Povo (duas no Distrito Federal e uma em São Paulo); e uma agência do Banco Brasileiro de Descontos em S. Paulo.

Foram ainda autorizadas as aberturas de escritórios do Banco de Belo Horizonte nos municípios de Prado e Barroso, em Minas Gerais.

O problema da borracha

O deputado João Meneses declarou, ontem à noite, ao DC, que, devidamente autorizado pelo Ministro da Fazenda centrará hoje, em contato com técnicos da Comissão executiva da Defesa da Borracha, a fim de dar solução final ao problema objeto de um memorial apresentado pelos produtores ao ministro José Maria d. Alkmim, segundo o qual para fazer face ao aumento de 14%, além dos 25% já concedidos, deverá ser criado o Fundo de Defesa da Borracha por meio da elevação de 5% nos preços dos artefatos pela indústria nacional.

Segunda-feira, provàvelmente, deverá conhecer-se a solução encontrada para o problema em aprêço.

Suplemento de Economia e Finanças

Publicaremos amanhã, no nosso Suplemento de Economia e Finanças, dois importantes artigos sôbre fatos econômicos e financeiros da maior atualidade brasileira: «As reformas orçamentária e bancária», de autoria do prof. Otávio Gouvêa de Bulhões, membro do Conselho Nacional de Economia, e «As medidas de amparo ao cacau são de natureza internas», subscrito pelo sr. Inácio Tosta Filho, Diretor da CACEX.

Nova alta do café

NOVA YORK, 21 (U.P.) — O café Santos "B", no mercado a têrmo, fechou hoje com alta de 16 a 42 pontos, e venda de 42 contratos; o tipo "M" fechou entre inalterado e alta de 60 pontos, com venda de 59 contratos.

As operações de cobertura do fim de semana e a procura moderada foram abastecidas com um reduzido volume de ajustes e liquidações.

No mercado de entrega imediata, o Santos 4 permaneceu inalterado, fechando a 57 centavos e 75 centésimos de dólar, a libra-pêso, ao passo que os tipos colombianos baixaram 25 centésimos, fechando a 65 centavos e 75 centésimos de dólar, a libra-pêso.

Alta, também, no cacau

NOVA IORQUE, 21 (UP) — A Bôlsa de Cacau cotou hoje o tipo Bahia Superior a 31 centavos e 61 centésimos de dólar, a libra-pêso, com alta de 30 pontos.

Baixa no algodão

NOVA YORK, 21 (U.P.) — O mercado de algodão fechou hoje entre uma baixa de dois pontos e alta de 32, depois de ter aberto inalterado. Em Nova Orleans, a fibra fechou com alta de 5 a 41 pontos.

Crescem as exportações da Vale do Rio Dôce

Segundo os dados apresentados pela Companhia Vale do Rio Doce, as exportações de minério de ferro dessa emprêsa, de janeiro a maio do corrente ano, totalizaram 1.060.035 toneladas. Essa quantidade ultrapassa em 134.750 toneladas o montante exportado em igual período de 1956.

No mês de maio último — informa ainda a Companhia Vale do Rio Doce — verificou-se novo recorde nas exportações de minério de ferro da emprêsa, as quais atingiram 277.896 toneladas, ou seja o maior volume mensal até agora verificado. Para o transporte ocorrido no citado mês foram utilizados 20 navios, o que também constitui um recorde em relação aos embarques de minério.

Do total exportado de janeiro a maio do corrente ano, as maiores parcelas pertencem aos Estados Unidos, à Inglaterra e à Alemanha.

O Presidente do IBC vai a N. Y.

Seguirá para Nova York amanhã, domingo, o sr. Paulo Guzzo, Presidente do Instituto Brasileiro do Café, que vai participar da reunião do Conselho Diretor do Bureau Panamericano do Café, a realizar-se no dia 25 do corrente. O sr. Paulo Guzzo aproveitará o ensejo para visitar o Escritório do IBC em Nova York, chefiado pelo sr. Vito Sá.

Geradores para o combate às geadas

Tôda assistência técnica será prestada aos lavradores que adquiriram geradores de fumaça para combater os efeitos das geadas. Para assentar medidas a respeito, garantindo presteza a essa assistência técnica, conferenciaram ontem os diretores do Instituto Brasileiro do Café, srs. Timothy Colvin, Presidente da Besler Corporation, fabricante dos aparelhos «Beslers»; Ray Teerling, engenheiro-chefe da mesma emprêsa; Richard Blower, técnico nos aludidos aparelhos; e Eduardo Frias, diretor da firma representante nesta Capital.

Os referidos senhores anunciaram aos srs. Paulo Guzzo, Armando Petrelli, Newton Ferreira de Paiva e Nelson da Costa Melo, respectivamente presidente e diretores do IBC, que partirão hoje para Londrina, onde permanecerão atendendo às solicitações dos compradores de geradores de fumaça, para a referida assistência técnica. Ficarão hospedados, naquela cidade paranaense, no Hotel S. Jorge.

O petróleo no Irã

TEERÃ, (Irã), 21 (U.P.) — Círculos informados disseram que, quase com tôda certeza, o Parlamento iraniano rejeitará o projeto de lei para autorizar emprêsas estrangeiras a reiniciarem a exploração das jazidas petrolíferas dêste país, que foram nacionalizadas pelo primeiro ministro Mohamed Mossadegh, há vários anos. Desde então, essas jazidas vêm sendo exploradas por um consórcio internacional.

De conformidade com o novo projeto de lei apresentado pelo primeiro-ministro Nouchehr Eghbal, no mês passado, todo contrato que o Govêrno fizer com emprêsas ou particulares estrangeiros que desejem explorar a riqueza petrolífera do país fora da zona a cargo do consórcio, deve ser aprovado pelo Parlamento.

Os contratos serão por 25 anos ou mais, cabendo ao Govêrno 75 por cento dos lucros.

Comércio ítalo-chinês

ROMA, 21 (FP) — Foi oficialmente anunciada nesta Capital a decisão do govêrno italiano de abrandar as restrições às exportações destinadas à China Popular.

Essa decisão, que passou a ter efeito a 18 do corrente, foi comunicada há alguns dias ao Comitê Internacional de Comércio com a China, em Paris.

Condenação de Diretores da firma Bata

AMSTERDAM, 21 (F.P.) — Dois diretores da sociedade "Bata A.S.", de Zlin, Tchecoslováquia, matriz da indústria mundial de calçados Bata, foram condenados pela Côrte de Justiça de Amsterdam por se terem oposto a que fôsse convocada uma assembléia geral dos acionistas pelo proprietário legítimo, sr. Jan A. Bata, grande industrial naturalizado brasileiro. As mais altas instâncias holandesas já haviam declarado Jan Bata como legítimo proprietário da fortuna industrial legada pelo fundador da emprêsa Bata, o que era contestado por Tom Bata, filho do fundador. Decidiu a Côrte que Jan Bata era o proprietário da casa matriz de Zlin, apesar de a mesma ter sido confiscada pelo Estado tchecoslovaco e que, nessas condições, Jan Bata tinha o direito de convocar uma assembléia geral dos acionistas. Julgam os técnicos jurídicos que essa sentença é de grande importância porque, pela primeira vez no mundo livre, um tribunal decide que assembléias gerais jurìdicamente válidas podem ser realizadas fora do país em que foi estabelecida a sociedade e mesmo que tenha sido confiscada parte da sociedade e das suas ações. Finalmente a Côrte anulou uma sentença do Presidente do Tribunal de Amsterdam, segundo a qual Tom Bata era obrigado a dar plenos poderes, antes de 16 de julho, a Jan Bata na totalidade dos direitos de um maço de ações. Ficou decidido que a sentença da Côrte de Amsterdam tornava inútil a decisão do presidente do referido tribunal.

ZYV-47 RÁDIO MINAS 1.080 KLS.
ZYV-46 RÁDIO PAMPULHA 590 KLS.

Dois estilos diferentes na Capital de Minas... Uma só orientação — RAMOS DE CARVALHO

VEÍCULOS PARA SUA PROMOÇÃO DE VENDAS!

Representantes no Rio:
J. M. FERREIRA REPRESENTACÕES — FONE 42-7837

LEILÃO DE DIVISAS

Rendeu Cr$ 11.401.480,00 o leilão de divisas de câmbio realizado ontem na Bôlsa de Valores do Rio. O movimento de operações foi o seguinte:

ESPECIE DE DIVISAS	Montante das Divisas: Car	Oferecidas	Vendidas	Sôbras	Ágios: Mínimo	Máximo
Para importação de adubos, inseticidas e outros produtos.						
US$ Argentina — Adubo	1.000	—	—	1a	1.000	—
PRONTO — Inset.	15.000	—	—	1a	15.000	—
US$ Noruega — Inset. PRONTO	3.000	—	—	1a	3.000	—
US$ Finlândia — Inset. PRONTO	2.000	—	—	1a	2.000	—
US$ Chile — Adubo PRONTO	47.000	—	—	1a	47.000	—
Coroas Suecas — Inset. PRONTO	20.000	—	—	1a	20.000	—
US$ Uruguai — Inset. PRONTO	30.000	—	—	1a	30.000	—
US$ ACL — Adubo	—	27,20	28,30	1a	120.000	120.000
PRONTO — Inset.	—	29,80	33,00	1a	60.000	60.000
US$ Japão	—	25,00	25,00	1a	2.000	2.000
PRONTO — Inset.	8.000	—	—	1a	8.000	—
US$ Espanha — Adubo	17.000	—	—	1a	17.000	—
PRONTO — Inset.	—	25,00	25,00	1a	1.000	1.000
Coroas Dinamarquesas — Inset. PRONTO	—	3,62	3,62	1a	14.000	14.000
US$ — Adubo	—	25,00	26,00	1a	137.000	137.000
120 DIAS — Inset.	—	25,00	25,00	1a	107.000	107.000
US$ Israel — Adubo	17.000	—	—	1a	17.000	—
PRONTO — Inset.	13.000	—	—	1a	13.000	—
US$ Polônia — Inset. PRONTO	3.000	—	—	1a	3.000	—
Para importação de frutas.						
US$ URUGUAI	190.000	—	—	4a	190.000	—
PRONTO	10.000	—	—	5a	10.000	—

Samburá de Notícias

Rádio

Ricardo Galeno

A LEITORA Maria Sônia A. de Jesus estranha que um "show" que pretende focalizar a obra e a vida do compositor Ari Barroso atenda pelo nome de "Mr. Samba". Muita gente está estranhando também, mas o que se há de fazer? Quem pode esclarecer melhor talvez seja o Carlos Machado... — Por falar em Ari Barroso, os senhores já sabem que o seu último samba vem de ser cassado pela Censura? — A Odeon vai lançar o primeiro LP da dupla caipira Alvarenga e Ranchinho. — Excelente, a reportagem de Darwin Brandão sôbre a falta dágua. Luis Jatobá, como sempre, corretíssimo. — Segunda-feira, mais uma vez, Marilena Alves e Paulo Gonçalves estarão juntos na interpretação de uma nova peça dentro do programa "Falando à mulher", cujo título é "O Gênio". — Logo mais, a Mayrink Veiga transmitirá, diretamente de "Quitandinha" e na palavra de Jean Pouchard, os acontecimentos que envolverão a nova "Miss Brasil". Atentos, pois. — Elizete Cardoso recebeu, finalmente, os ticos-ticos correspondentes à sua brilhante temporada no "Clube 36". — Ontem teve Maysa Matarazzo no Rio. Presença loura e simpática. — Uma das vozes mais espetaculares do Rádio atende pelo nome de Amélia Simone. Como "diz" gostoso, seu mano! — Hoje estou em baloa mesmo; com vontade de parar. — Amanhã, o Paulo Gracindo vai promover concurso de fantasias no seu apreciado programa. — Lana Bitencourt está fazendo S. Paulo com certa fúria branca. — Papito está na melhor forma. — Um que não cansa de atuar em buate de lona é o nosso querido touro Roberto Luna. — Ontem, o conjunto espanhol "Los Chavales" atuou com sucesso na Mayrink. — Não percam hoje, na TV-Rio, "Ai vem d. Isaura", "script" de Haroldo Barbosa e a presença de um time de bons comediantes. — Há muito não vejo a lourice da loura Gladys. — Dizem que a "flor azul" do cronista Pouchard é a bonita "Miss Minas Gerais". — Heleninha Costa esteve muito bem no "Caboclo aponta do sucesso". E o nosso Luis Vieira deu banho de cuia em todo mundo. — O jeito é parar por aqui. O cansaço é um fato, o futuro desta coluna não vale uma pataca e, portanto, parar é o melhor que posso fazer na altura dos acontecimentos.

Astrologia

Mirokoff

Hoje, 22 — Bom para pedir favores e para tratar de assuntos jurídicos e financeiros, de manhã. Marte entra em Leo.

ACONTECERÁ HOJE AO LEITOR:

Seguem-se as possibilidades felizes ou não de hoje com horas e números promissores para os leitores nascidos em qualquer dia, mês e ano, dos períodos abaixo:

PARA OS NASCIDOS:
ENTRE 22 DE DEZEMBRO E 20 DE JANEIRO:

Indisposição, saúde abalada; a tarde será de melhores perspectivas. 15, 17 e 19; 51, 71 e 91 (horas e números).

ENTRE 21 DE JANEIRO E 18 DE FEVEREIRO:

Perspectivas de novas atividades e disposição aventureira. 5, 7 e 19; 32, 34 e 36 (horas e números).

ENTRE 19 DE FEVEREIRO E 20 DE MARÇO:

Preocupação pela manhã; a tarde e a noite serão de possíveis combinações para o futuro; 12, 13 e 14; 21, 31 e 41 (horas e números).

ENTRE 21 DE MARÇO E 20 DE ABRIL:

Favores de amigos influentes e disposição para excursionar. 5, 7 e 9; 32, 34 e 35 (horas e números).

ENTRE 21 DE ABRIL E 21 DE MAIO:

Insatisfação, ansiedade e negócios insolúveis. 16, 11 e 12; 10, 20 e 21 (horas e números).

ENTRE 22 DE MAIO E 21 DE JUNHO:

Agilidade e fé nos seus princípios que grandes negócios poderão ser realizados principalmente pela manhã. 10, 14 e 15; 37, 47 e 51 (horas e números).

ENTRE 22 DE JUNHO E 21 DE JULHO:

Manhã favorável, com notícias agradáveis e negócios vantajosos; a tarde será de aborrecimentos. 10, 11 e 12; 37, 38 e 29 (horas e números).

ENTRE 22 DE JULHO E 22 DE AGOSTO:

Possibilidades de lucros em negócios imprevistos. 1, 2 e 3; 10, 28 e 30 (horas e números).

ENTRE 23 DE AGOSTO E 22 DE SETEMBRO:

Novas perspectivas de negócios imprevistos. 10, 15 e 18; 37, 51 e 24 (horas e números).

ENTRE 23 DE SETEMBRO E 21 DE OUTUBRO:

Apoio de amigos influentes e possibilidade de recebimentos imprevistos. 10, 15 e 18; 31, 51 e 81 (horas e números).

ENTRE 22 DE OUTUBRO E 21 DE NOVEMBRO:

Dia agradável para viagens e para tratar de casamentos e contrário para investigações psíquicas. 6, 8 e 10; 42, 44 e 46 (horas e números).

ENTRE 22 DE NOVEMBRO E 21 DE DEZEMBRO:

Probabilidades de negócios vantajosos pela manhã; a tarde será perigosa; rompimentos e crise de nervos. 11, 12 e 14; 20, 21 e 23 (horas e números).

Primeiro Plano

P.M.C.

Logo Mais "Miss Brasil na Mayrink" Daqui a Pouco as "Mais Belas" na TV-Rio

Sociedade

Jean Pouchard

FINALMENTE, teremos logo mais nos salões do Hotel Quitandinha a escolha da substituta de Maria José Cardoso. São 20 as candidatas ao titulo de "Miss Brasil de 57". Não existe nenhuma fortissima concorrente, porque tôdas são fracas para nos representar em Long Beach, mas acredito que o título está entre Maria Dorotéia Antunes Neto, "Miss Minas Gerais" e Teresinha Morango, "Miss Amazonas". Logo mais estarei irradiando para vocês a partir das 22 horas todos os detalhes desta noitada (Rádio Mayrink Veiga em cadeia com uma das emissoras paulistas da Organização Vitor Costa). Na minha opinião, aquela "frangi-nha" da "Miss Estado do Rio" deveria desaparecer, mas mesmo assim ela é uma "uva".

✪

ESTA circuland. no Rio o colunista social de Goiás, Cirano de Bergerac, que veio assistir à eleição de "Miss Brasil" e convidar este colunista para a "Festa das Debutantes", organizada por êle entre as jovens de todo aquele Estado. Estarei presente.

✪

RECEBI: "Con ocasion del dia de la Independencia Nacional el Embajador de la República de Venezuela tiene el honor de invitar al señor Jean Pouchard a la recepción que ofrecerá el 5 de julio, de 1957: Casa das Pedras".

✪

A LOURISSIMA srta. Ligia Maria Bonfim, "Miss Espirito Santo", tem circulado completamente "in love" com o jovem Nilton Mendonça. Ela me contou que o noivado sucederá breve.

✪

CHEGOU da Europa a simpática sra. Maria Carvalhaes Pinheiro, que acaba de ser diplomada em criminalogia, na Universidade de Roma. Os seus patronos foram os famosissimos professôres Benieno de Tulio e De Marsico.

CONTINUO recebendo cartas sôbre a injusta derrota da srta. Maria Helena Gioia no concurso de "Miss Distrito Federal". A última foi do sr. J. Rodrigues que me pede para publicar uma foto do brôto.

✪

O SR Herry Stone receberá dia 28 para um coquetel no seu novo apartamento. Detalhes depois.

✪

ENCURTANDO

ESTA semana já fui mais de cinco vezes a Petrópolis para não perder o contato com as candidatas a "Miss Brasil". Ontem, por exemplo, subi duas vezes a serra. — Daqui a pouco estarei funcionando no programa de Wilson Nascimento, na TV-Rio, entrevistando as candidatas a "Mais Bela Estudante Secundária". — O "Arraiá du Chicu Dunga" (Rua Visconde de Pirajá, 494) está convidando para uma festa caipira, que sucederá logo mais. — O cabeleireiro Jorge Jovet vem penteando tôdas as candidatas a "Miss Brasil". — Outra noite, no "Fred's", a srta. Maria Dorotéia Antunes Neto, "Miss Minas Gerais", dançava tôda "in love" com o seu futuro noivo. — Quinta-feira, fui entrevistado por Marilena Alves sôbre as possibilidades das candidatas a "Miss Brasil", na Rádio Mayrink Veiga. — Amanhã, o meu colega Ibrahim Sued estará comemorando a sua nova idade. Um abraço. — Em Quitandinha todos chegam para a lourissima srta. Tutsi Bertrand e perguntam: "Você é "miss" de que Estado? — Posso garantir a vocês que as srtas. Teresinha Morango e Maria Dorotéia Antunes Neto — respectivamente "Miss Amazonas e Minas Gerais" — estarão entre as cinco finalistas do concurso de logo mais. — Aliás, a "Miss Amazonas" tem mais chance do que tôdas as candidatas. O seu tio é o proprietário da firma que patrocina o concurso, e como vocês devem estar lembrados, foi êle quem decidiu a vitória da "Miss Distrito Federal". — Existe uma candidata a "Miss Brasil" que não sabe nem escrever o seu nome. — O sr. Valter Moreira Sales voou para uma circulada na Paulicéia. Negócios. — Outra que também merece figurar entre as cinco finalistas é a suave "Miss Espirito Santo".

✪

POR hoje é só. Logo mais estarei em Quitandinha funcionando para a Rádio Mayrink Veiga. Prometo a vocês apresentar o resultado de "Miss Brasil" em primeira mão. (Tchau).

Em uma das recepções em homenagem ao presidente Craveiro Lopes vemos as sras.: Roberto Singery e Alberto Faria. Reparem a elegância da sra. Faria

Oração do Poeta

A INTIMIDADE das palavras não automatize minhas mãos; não minta à luz de meus olhos e possa contar apenas o que vi; não disfarce minhas mãos, minha pele; faça-se a vontade da poesia; todos os momentos sejam a experiência definitiva; torne-se audivel a mim o dialogo silencioso entre a mulher e o homem; entenda a unanimidade dos objetos, suas analogias, correspondências, afinidades e repulsas; a memória me ofereça o seu pasto de vida; o mar não se arme nos quatorze pavimentos de um sonêto; a morte não se mascare de elegia; o tempo suje e desgaste a matéria do verso; não me sentimentalize a lágrima evitavel; não me torne pretensioso o sol da razão; não me devore o lôbo da angústia; aceite a estatura dos outros poetas que sabem o dizer o que eu não sei, que são capazes de ver o que eu não vejo; não me sinta um mistério isolado porque somos na verdade um mistério isolado porque somos na verdade um mistério compacto; a solidão não me paralise o gesto mas me faça querer aproximar-me das outras solidões terrestres; não construa o poema à espera de paga; aprenda a distinguir as vogais para recompô-las na gravidade da voz humana, porque a poesia é o discurso que organiza a terra e procura salvá-la; respeite a vida acima de tôdas as coisas; denuncie todos os crimes contra a existência; acuse os ávaros porque uma das missões da poesia é combater a usura; aponte o falso senhor dos campos porque um dos deveres da poesia é distribuir a terra; proteste contra os larvares ambiciosos, os cínicos imundos; clame contra a opressão e a crueldade porque o destino da poesia é devolver ao homem a sua pureza; ame a simplicidade dos pobres e das crianças; ame a repetição da aurora, imagem de tôdas as coisas limpas; converse com os loucos, os bêbados, os escorraçados, ouça de cada uma a palavra que os insulou; se fôr preciso, também eu me enlouqueça, e se faça a vontade da poesia; se fôr preciso que os ventos do lirismo me dispersem, faça-se ainda vontade da poesia; não eu, não o meu corpo e minha fome, e sim a música; a saturação cotidiana não me faça insensivel à estrêla; seja sutil sem ostentação e simples sem vulgaridade; o efêmero me aflija e engrandeça; os vícios do corpo me desvendem a sua verdade; a necessidade do pão me reconduza ao essencial; o fogo me convença de nossa natureza; use os meus olhos para guiar os cegos, minhas mãos para ajudar os inválidos, minha fôrça para defender os humilhados; os pássaros possam pousar nos meus versos; o rosto humano não desvie de mim os seus olhos perplexos; também a poesia me ajude a morrer: a árvore cresça enquanto eu durma; e o poema seja um testemunho, nada mais.

Incompatíbilidade

Madrugada

MISTER ECO

DIZIA, noite destas, a Augusto Mister, um empresário teatral desta praça: «A pior coisa do mundo é trabalhar-se com a mulher da gente no mesmo elenco, seja empresário ou ator». Tem razão o lusitano produtor (32 anos de teatro), embora contrariando Louis Jouvet, quando disse que teatro se faz na cama. Jouvet, porém, era aquele «monstro» por demais notório e, se afirmava que os seus sucessos nasciam em momentos horizontais de «relax» sôbre um colchão de molas, não fazia menção de possiveis ajudas carinhosas, ou, se as tinha, certamente cuidava de colocar a cabeça muito acima das contingências.

O nosso decantado temperamento brasileiro estimulado ao calor dos trópicos — um tanto exagerado, diga-se de passagem — deturpou a máxima de Jouvet e, tomando-a ao pé da letra, passou a misturar alhos com bugalhos, daí surgindo problemas diários para os casais de artistas que exercem a profissão num mesmo elenco.

Tem razão, pois, o empresário. Mas tem razão porque ainda não existe entre nós uma consciência profissional como divisor de águas, travesseiro providencial entre a situação doméstica e artística, confundindo-se íntimos bilu-bilus com os deveres que a ribalta impõe. Esta é a incompatibilidade que gera o protecionismo, o favoritismo, o incensamento sistemático de tantas mediocridades, o que constitui um chute nas canelas, como diria Domingos da Guia, ilustre sociólogo de balípodo indígena.

☆

Festa espiritual

POETAS, escritores, jornalistas, intelectuais em geral vão homenagear quarta-feira próxima a «espiritual» cantora Julie Joy, atração das noites do Jirau. O maestro Leônidas Autuori, por sua vez, homenageará os poetas, escritores, jornalistas e intelectuais em geral que comparecerem à festa «espiritual» da «espiritual» Julie Joy, concedendo-lhes um desconto de trinta por cento nas despesas.

☆

Vai querer?

TESTEMUNHA ocular da história conta que, quando o vereador Wilson Leite Passos puxou o seu bem polido revólver na estréia tumultuada de «Perdoa-me por me traires», um espectador ao seu lado, muito distraído, perguntou-lhe: «É pra vender, doutor?».

DE PORTE VARONIL ...

A vedeta Rosemarie Sniquer, numa foto de onde se conclui que não foi muito exagerado o radiator Paulo Mauricio, quando afirmou ao microfone de uma emissora que Miss Paraná tinha um porte varonil...

Canjiquinha

PROMETE Manèzinho Araújo (ouvistes aquela espinafração na tevê?) para hoje, além da feijoada que está fazendo tradição, canjiquinha de milho verde à moda nortista, em homenagem aos festejos juninos.

☆

Notícia de Blanche

EM grande atividade a bailarina e coreógrafa Blanche Mur — agora sem o «t» final — nos ensaios de «Mister Samba», muito elogiada por todo o elenco, pelas suas marcações para o próximo «show» da Night and Day. Blanche, que retornou mais gordinha de Buenos Aires, é profissional cento por cento e muito se deve esperar do seu consciencioso trabalho.

★

Caymmi

DORIVAL Caymmi ainda não deu o «sim» ao Club 36. Teria o bom baiano uma excelente proposta da «boite» Fiesta. Parece, porém, a Mister Eco que, na «boite» Fiesta, Caymmi iria agradar muito cantando o «Não tem solução...».

★

Para amanhã

MISTER Eco recomenda aos leitores dêste simpático DC o suplemento dominical de amanhã (terceiro caderno), que apresentará, entre outras matérias de vivo interêsse, o «Depoimento» de Eloina e a reportagem «Mulatas mil do meu Brasil», de autoria de um rapaz que pretende homenagear as escurinhas em geral, para gaudio do cariocaturista» Lan.

☆

Não esquecer!

SEGUNDA-FEIRA próxima, dia de São João, também é dia da tradicional festa junina do Retiro dos Artistas, em Jacarepaguá. E vamos até lá.

Perdoa-me Por me Traíres: o Espetáculo Começa Quando Termina

Teatro

Paulo Francis

A ESTRÉIA de "Perdoa-me por me Traires" de Nelson Rodrigues, ocorreu como esperávamos. A platéia vaiou, aplaudiu e discutiu entre si, acaloradamente, os méritos e deméritos da obra. Nelson, ao fim do espetáculo, quis brigar com espectadores que o apupavam. Os atores o contiveram e terminou em paz a noite.

Não há defensores de "Perdoa-me por me Traires" que possam ser levados em consideração. Nelson nada escreveu de tão chulo, até hoje. Não nos referimos a conteúdo. *Tudo* é teatro, desde que seja tratado como tal. Neste contexto, a obscenidade vale tanto quanto quem a manipula. O exemplo disso Nelson já nos deu, no passado: filho amava mãe na "Senhora dos Afogados". Não escondia seus sentimentos e os anunciava em linguajar de sarjeta. Mas que imagens! Poesia "suja", se quiserem, mas, poesia...

"Perdoa-me por me Traires" está prêso à sarjeta. Dela não se alça senão até o meio-fio. Pornografia pela pornografia. Sucedem-se abortos, poluções, adultérios etc., com a crueza da vida "como ela é", mas, não chegam até nós. Contemplamos indiferentemente a paisagem. Vemos as criaturas de Nelson como se vêem a si próprias e nada mais. Tratamento e temas se confundem. O autor permanece ausente. Não estabelece comunicação com o público. Onde as idéias por trás dos fatos, o sentimento que redime o sentimentalismo? Os fatos não falam por si próprios em teatro. E sentimentalismo só é válido para quem o experimenta.

Restama frases e humor. "Até me entreguei por um "bom dia", diz a ninfomaníaca. Ecos do passado... Depois de internar o irmão no hospício, Nelson pede água mineral à cunhada. O elemento de tragi-comédia na obra de Nelson Rodrigues permanece intato em "Perdoa-me por me Traires". O resto é silêncio.

O espetáculo começa quando termina. No palco nada vimos, com exceção de Dália Palma, que, baixinha "como ela é", não permite claros de atenção no Municipal. A intérprete dá-nos o frescor, a pureza de movimentos e atitudes da personagem, transmitindo, simultâneamente, a impureza do anjo caido. Isto é teatro.

Iluminação não há. O espectador ganha dôr de cabeça procurando acompanhar os atores no palco. E custa-se a ouvir o que dizem. Não se sente, no espetáculo, exposição de intenções, e progressão da trama. Sente-se confusão, desleixo, e ignorância. Os atores amontoam-se em cena, sem saber para onde ir, ou porque estão lá. Ora estão inexpressivos e desligados do que acontece, ora exibem os cacoetes do tarado-cômico. Isto não é teatro.

Do autor como ator, só podemos dizer a Nelson, que volte a escrever, *apenas*. Não pedimos mais.

Lembretes

ALFREDO Souto de Almeida entrevista Marcel Marceau, domingo, às 12,30, na Rádio Ministério da Educação. Recomendamos.

✪

CELIA Biar desligou-se do Teatro Brasileiro de Comédia. Cansou-se de ser menosprezada como atriz. Ela pode dizer a Franco Zampari depois de nove anos de "maus tratos": perdoa-me por me traires.

Elvis Presley e Seus Rock's

Gravações em Desfile

Alberto Rêgo

DO repertório de Elvis Presley já foram lançados no Brasil, através dos discos Victor, os seguintes números:

78 RPM

Tutti frutti
Igot a woman
Blue suede shoes
Tryin' to get you
Blue moon
Just because
Hound dog
Don't be cruel
Anyway you want me
Love me tender

45 RPM E. P.

Blue suede shoes
I'm counting on you
I'm gonna sit right down and cry
I'll never let you go
I got a woman
One sided love affair
Tutti frutti
Tryin' to get you

33 1/3 RPM

Good rockin tonight
Don't care if the sun don't shine
Lawdy, Miss Clawdy
Just because; money honey
One sided love affair
Shake, rattle and roll
Don't be cruel
I want you, Ineed you, Ilove you
Heartbreak hotel
That's all right
Blue moon of kentucky

e

Ama-me com ternura — 45 EP — Do filme da 20 th Century Fox — "Ama-me Com Ternura"

"Vício" outra vez

BYLLI Davis, artista da Mayrink Veiga, gravou recentemente, para os discos "Mocambo", o samba de Fernando César, intitulado "Vício", anteriormente lançado pela Colombia na voz de Elen de Lima. Esta gravação faz parte do disco de estréia de Bylli na etiquêta "Mocambo". Seu arranjo orquestral tem como responsável Nelson Ferreira, um dos mais destacados musicistas de Pernambuco.

Novidades "Mercury"

ACABA de ser lançado no mercado vários LPs de 12 polegadas, gravações em Hi-Fi da etiquêta "Mercury". Dentre eles destacamos: "Os Crew Cuts Trazem o Passado ao Presente"; com a orquestra dirigida por David Carroll; "Fantasias Musicais em Orgão", com Ralph Boll e Shily Torrent; "Harpa em Alta Fidelidade", com Robert Maxwell; "Noites Sul-Americanas", com The Hamoni e "The Platters — Volume II".

Assinou com a Victor

O conjunto vocal "Os Garotos da Lua", que com grande êxito vêm se apresentando nos programas da Rádio e TV-Tupi, assinou contrato, ontem, com a Victor. O conjunto em questão, que anteriormente eprtencera à Continental e Sinter, figura como um dos mais destacados que possuimos, tendo a seu crédito o LP Sinter "Os Garotos no Mundo da Lua".

"O Disco Dansante"

RECOMENDAMOS para os discófilos amantes da arte de dançar, o LP Sinter "O Disco Dançante" com Geraldo Miranda e seu conjunto de "boite", no qual são executados os números "Revendo Amigos, "La Vem a Baiana", "Nesta Rua Tão Deserta", "Amoroso" "Minha Saudade"; "Invitation", "If I Had You" 'Stranger In Paradise", "You Came Along" e "Que Será, Será". Aliás, esta é a primeira vez que o harmonioso conjunto aparece em disco, apesar de ser muito conhecido nos circulos artisticos, atuando com inteiro agrado em "shows", estações de rádio e Televisão. Seus componentes são: Laerte Alcântara (Clarineta); Autin Danneman (Acordeon"; Juquinha (Bateria); Bubú (Baixo) e, finalmente, Geraldo Miranda (Guitarra).

Registro

ANIVERSARIOS

FAZEM ANOS HOJE:

SENHORES:

General Boanerges Lopes de Sousa; jornalista Murilo Miranda; embaixador Manoel César de Góis Monteiro; brigadeiro Lisias Rorigues; Oto Prazeres; Mário Tavares; Luís Gonzaga da Silva; Ananias Serpa; Armando Carneiro da Cunha; professor Teobaldo de Miranda Santos; Otávio Ferreira; dr. Iberê Gracindo de Sá; José Luís Tôrres Mena Barreto; Olimpio da Gama Botelho; Murilo Rangel; tenente Nestorio Sousa Valente Paulo Geraldo de Oliveira; Alberto Francisco da Silva; Hélio De Luca; Arlindo Bastos Monteiro; dr. Rui Teles Borborema; dr. José Maria Homem do Monto; dr. Paulo Dias da Costa; Alcioni Jacobini; Norberto Fernandes Faria; Daniel Rodrigues Filho; Nicéas Absalão da Silva; João Cruz Gomes Filho; Georges Sincinato; Ralph Ross; Otávio Ramos; Alberto Cariuba; Generoso Vieira Sobrinho; cônsul Valdemar de Araújo.

SENHORAS:

Maria de Lourdes Ribeiro de Castro; dra. Gladys Browne; Cacilda Scorceli Bezerra de Meneses; Rosa Nunes Queirós; Carmen Machado e Corina da Costa Figueiredo.

— Fêz anos, ontem, a sra. Josefa Luiza de Oliveira, espôsa do sr. Mário de Oliveira, motorista do Ministério da Fazenda.

SENHORITAS:

O sr. Armando José de Aquino e sua senhora dona Maria de Lourdes Santiago de Aquino, por motivo da passagem do aniversário de sua dileta filha, senhorita Marilu Santiago de Aquino oferecem aos seus amiguinhos uma festinha, que será realizada, na sua residência na Rua Joaquim Martins, 442.

CASAMENTOS

Realiza-se hoje, em Petrópolis, na Igreja Matriz do Sagrado Coração de Jesus, o enlace matrimonial, do sr. Jaime Monsanto com a srta. Dalva Nicolay. O casal embarcará em seguida para a Europa e Oriente Médio.

— Realizou-se ontem, nesta capital, o casamento do sr. Themistocles Brandão Cavalcanti, professor da Universidade do Brasil e Procurador da República, com a srta. Maria da Graça Guanabara Sampaio, filha do embaixador Sebastião Sampaio e de sua espôsa d. Silvia Guanabara Sampaio. O casamento civil realizou-se na residência dos pais da noiva, na Rua Senador Vergueiro, 154. O casamento religioso teve lugar na Igreja de Santo Inácio, dos R.R.P.P. da Companhia de Jesus, e foi celebrado pelo reverendo padre Leme Lopes.

BÓDAS

AMÉRICO BRASILICO - ODETE DE BULHÕES BRASILICO — Comemoraram, hoje, às 7 anos de casados o nosso companheiro de redação Américo Brasilico, advogado no nosso fôro e sua exma. espôsa dona Odete de Bulhões Brasilico.

COQUÉTEIS

Por motivo de fôrça maior, ficou transferido para a semana vindoura, em data a ser ainda fixada, o coquetel que a srta. Teresinha Morango, "Miss Amazonas", ofereceria à imprensa e que se realizaria na ABI.

FESTAS JUNINAS

ASCB — Pela segunda vez, a Associação dos Servidores Civis do Brasil, realizará a sua festa de São João, levando a efeito em sua praça de esportes em Botafogo, a mais típica das noites brasileiras. Para êsse fim não tem medido esforços no sentido de que nada venha a faltar a êste espetáculo de alegria e beleza. No arraial o movimento é grande, os preparativos se encontram na fase final, estando construídas as palhoças, embandeirada a Vila, e mais a Igrejinha, delegacia e a prefeitura. A cozinha com seu conteúdo típico, variando da batata doce ao melado, se constituirá por certo como um dos atrativos da noite, a par do aipim assado nas brasas da fogueira. A parte artística não foi descurada, providenciando para isso a ASCB, um variado número de atrações, assim é que abrilhantará também essa noite inúmeros cantadores, violeiros, sanfoneiros, acompanhados pela Bandinha de Altamiro Carrilho e o conjunto regional de Claudionor Cruz.

FESTAS

O Olimpico Clube programou para a sua sede de Copacabana — Rua Pompeu Loureiro, 116, as seguintes festividades: quinta-feira, das 20 às 24 horas — jantar dançante na "boite", com o concurso de conjunto musical; sexta-feira, às 20 horas — sessões de cinema, com exibição de filme de longa metragem e um seriado; sábado, às 13 horas — almoço de confraternização dos sócios, das 22 às 2 horas — festas joaninas; domingo, das 20 às 24 horas — jantar dançante na "boite", com música de conjunto. Maiores informações bem como reserva de mesas pelos telefones 57-1838 e 57-1830.

VIAJANTES

Em companhia de outros dirigentes do Comitê Intergovernamental para as Migrações Européias, encontra-se nesta Capital, o dr. Pierre Jacobsen, Diretor Adjunto, que veio cuidar de problemas da imigração européia para o Brasil. O dr. Pierre Jacobsen dará aos jornalistas, na próxima sexta-feira, às 16,30 horas, no 7.º andar da ABI uma entrevista coletiva sôbre os assuntos que dizem respeito à sua missão em nosso país.

Solda elétrica
DIOGO
Rua Miguel de Frias, 73
ESTACIO

EXPOSIÇÃO RELÂMPAGO DE VICENTE DO RÊGO MONTEIRO

FOI para mim uma enorme satisfação rever Vicente do Rego Monteiro, que não vinha ao Rio desde 1930. O pintor patrício tem vivido entre Paris e Recife, mais na metrópole francesa do que na capital pernambucana. Ontem à noite, no Clube dos Seguradores e Banqueiros, na Rua Senador Dantas, n. 74, 17.º andar, ofereceu um coquetel a escritores, artistas e críticos, para apresentar uma mostra de vinte monotipias.

FOI pena que essa exposição-relâmpago abrisse e se encerrasse ontem, não dando tempo para uma visita mais demorada. Não deu mesmo oportunidade a que os gravadores brasileiros e o público tomassem conhecimento de um aspecto novo da obra do artista, que só expôs no Rio quando era ainda um jovem pintor da Escola de Paris.

Hoje, Vicente do Rego Monteiro possui, como poeta e artista plástico, um nome feito na capital francesa. Sua "Presse à Bras" tem editado incansàvelmente os livros dos jovens poetas de vanguarda.

É DE excelente qualidade a coleção de monotipias que o gravador apresentou-nos ontem. Ficam situadas entre o surrealismo e a abstração, em cujo sentido Monteiro (êsse o seu nome artístico na França) vem caminhando nos últimos tempos.

Mas esta não é uma nota crítica, que virá depois. E' apenas a notícia do retôrno do pintor ao Rio, após longa ausência. O catálogo desta exposição tem um belo prefácio de Odilon Ribeiro Coutinho, que pretende fazer depois, com mais vagar, outra mostra do artista nesta capital.

* * *

A PRÓXIMA TEMPORADA DE COLETTE MARCHAND

O Rio de Janeiro vai aplaudir no Teatro Municipal, com estréia a 11 de julho próximo, o famoso conjunto de "Ballet 56 des Etoiles de Paris", que tem à sua frente e sob a direção de Irène Lidova, Colette Marchand e Milorad Miskovitch.

Do programa constam obras de grande arrôjo artístico, tais como "Promethée", "ballet" de Maurice Béjart, música de Ohana e cenografia de Bernard Daydé, que constituiu, segundo André Denisov, um grande acêrto na carreira de Béjart, pela novidade num tema que já havia inspirado a Beethoven e Vigano. A coreografia de "Le Rideau Rouge", outra novidade que nos traz Irene Lidova, pertence a John Taras; é um simples concêrto dançado em quatro partes, sugerido por "o amor", "a graça", "a paixão" e "o romantismo". A música pertence a Richard Blareau e as decorações e o vestuário foram idealizados por André Levasseur.

A temporada está sendo aguardada com o maior interêsse, tendo terminado ontem, sexta-feira, a assinatura preferencial para os assinantes da temporada oficial de bailados (Nora Kovach-Istvan Rabovsky). Segunda-feira, 24, inicia-se a assinatura para os novos subscritores, para três récitas noturnas e três diurnas, sendo enorme a procura.

HOMENAGEM AO CINQUENTENARIO DE JOSE' SIQUEIRA

A Comissão Artística e Cultural do Teatro Municipal, homenageando o maestro José Siqueira, por ocasião do seu cinquentenário, fará realizar, na próxima terça-feira, dia 25, à tarde, sob a regência dêsse ilustre compositor patrício, um Concêrto Sinfônico, pela Orquestra do Teatro.

O maestro Siqueira organizou interessante programa que, além da Quarta Sinfonia de Brahms, compreenderá várias obras do homenageado, algumas delas ainda inédita no Rio.

O Concêrto terá a participação do côro e dos solistas Alice Ribeiro e Oscar Borgerth.

Daremos, oportunamente, o programa completo e detalhado dêsse Concêrto, o qual realizar-se-á mediante convites distribuídos pela Bilheteria do Municipal.

MUSEU DE ARTE MODERNA DE SACRA FAMILIA

Contribuindo para a divulgação das artes plásticas, acaba de ser fundada na vila de Sacra Família, Município de Vassouras, um Museu de Arte Moderna, cuja inauguração está prevista para amanhã, dia 23, às 15 horas. Da mostra inaugural fazem parte obras de real valor dos maiores pintores nacionais, como Portinari, Di Cavalcanti, Pancetti, Frank Schaeffer, Iberê Camargo, Serpa, Milton da Costa, Djanira, Santa Rosa, Heitor dos Prazeres e outros.

IARA BERNETTE NA CULTURA ARTISTICA

A Cultura Artística apresentará no Teatro Municipal, no próximo dia 1 de julho, às 21 horas, a pianista Iara Bernette, figura destacada dentre os maiores virtuoses brasileiros da atualidade.

Iara Bernette, que já se apresentou, em temporadas anteriores, perante o quadro social da Cultura, interpretará, nessa oportunidade, um substancioso programa com obras de Bach, Beethoven, Schumann, Debussy, Prokofieff e Camargo Guarnieri.

Informações: Largo da Carioca 5, 4.º, sala 417 — Tel.: 22-1516.

DAVID BAR-ILLAN, NO MUNICIPAL

O jovem e talentoso pianista israelense David Bar-Illan fará um recital, no Teatro Municipal, no dia 6 de julho às 21 horas.

David Bar-Illan, que é natural de Haifa e vem recebendo a consagração da imprensa e das platéias européias e americanas, apresentar-se-á no Rio, com a Orquestra Sinfônica do Teatro Municipal, sob a regência do maestro Sousa Lima.

* * *

SERÃO encerradas impreterivelmente as inscrições para o concurso "Villa-Lobos", no próximo dia 30 do corrente. As bases dêsse concurso são as seguintes:

a) prova eliminatória: "Valsa Scherzo", como peça de confronto; e uma peça de livre escolha;

b) prova Final: execução, na íntegra, de uma das seguintes obras: concêrto ns 1, 2, 4 e 5, "Momo Precoce", "Bachiana Brasileira", n. 3 e Suite para piano e orquestra.

Tôdas as peças são de Villa Lobos. Informações na secretaria da Academia, Av. Rio Branco, 311, 1.º andar.

* * *

EM AGOSTO próximo, será realizado no Rio um Concurso Internacional de Piano.

Virão numerosos candidatos internacionais, em cotêjo com um grupo de nossos pianistas, e julgados por um júri formado de personalidades artísticas estrangeiras e nacionais.

Vários e valiosos são os prêmios, entre os quais figura, agora, um piano de quarto de cauda "Essenfelder", instrumento de prestigiosa fabricação nacional, oferecido pela respectiva fábrica e pela Casa Carlos Wehrs, que o representa no Rio. Esse piano constitui um dos maiores prêmios até agora oferecidos aos candidatos.

* * *

PARTICIPANDO dos recitais de Professôres, 4.ª da Série Oficial de 1957, a pianista Nicia Roubaud realizará três recitais no Salão Leopoldo Miguez da Escola Nacional de Música. No primeiro recital, dia 21, às 17,30 hs, apresentará exclusivamente músicas de Chopin. No segundo recital, amanhã, também às 17 e meia horas, Nicia Roubaud apresentará três sonatas — Mozart, Beethoven e Schumann. No terceiro recital, em data ainda a ser fixada, apresentará autores contemporâneos. E' franco o ingresso para êsses três recitais.

Na foto Plácido Soave, em "Fernão Dias", o mais espetacular filme nacional, da Rio Mar, que veremos na segunda-feira nos cines Plaza, Astoria, Olinda, Colonial, Primor, Mascote, H. Lôbo, Cassino, Bandeirante, e na quinta-feira no Palácio S. João de Meriti, numa apresentação da Rio Mar

Café e Bar Beduíno
AV. N. S. DE COPACABANA, 40
COPACABANA

EFEMÉRIDES

22 DE JUNHO

1552 — Chega à cidade de Salvador Pedro Fernandes Sardinha.

1842 — Nasce, no Rio de Janeiro, João Barbosa Rodrigues.

1874 — Inauguração do Telégrafo submarino entre o Rio e a Europa.

1890 — Decreto estabelecendo uma Constituição Provisória para o País.

1908 — Morre, no Rio de Janeiro, João Cruls.

Canadá e EE. UU.

TORONTO, 21 (UP) — O Canadá fará a sua primeira apresentação no Campeonato Mundial de Futebol, amanhã à noite, quando sua seleção enfrentará a dos Estados Unidos, nas eliminatórias. O México pertence também à eliminatória dêsse grupo, tendo jogado duas vêzes com os Estados Unidos, ganhando a primeira partida e perdendo a segunda. O Canadá jogará com o México, no Canadá, a 30 de junho; e depois no México, a 4 de julho.

PROF. RENATO SOUZA LOPES
Clínica Médica — Especialista
Aparelho digestivo
México, 41 — Tel. 22-7227 às 16,30 hs.

Colônia de Férias Bocaina
Professora habituada a conduzir crianças para sua fazenda, avisa aos senhores pais que, para a próxima colônia de férias, restam alguns lugares. Informações, telefone: 25-7250 — Ap. 33.

RAIOS X
DR. VICTOR CORTES
Exames radiologicos em residências
TOMOGRAFIAS
Diàriamente das 8 às 11 e das 14 às 17 horas
Rua Araújo Pôrto Alegre, 70 — 9.º andar
Tel.: 22-5330

CABELOS BRANCOS
JUVENTUDE ALEXANDRE
USA-SE COMO LOÇÃO

DR. NEWTON MOTTA
MÉDICO
DOENÇAS DE SENHORAS
OPERAÇÕES E PARTOS
Rua Evaristo da Veiga, 35 — sala 1.505 — Tel.: 22-6071

Fla-Flu decidindo o Turno de Volei Feminino

Com o tradicional Fla-Flu decide-se hoje no ginásio das Laranjeiras o turno do Campeonato Carioca de Volei Feminino.

Este embate vem despertando grande interêsse, reinando intensa expectativa em tôrno dêste cotejo que poderá decidir o título de 1957. O Flamengo ocupa invicto a liderança do certame, acompanhado de perto do Fluminense, ora em segundo lugar por fôrça de uma derrota inesperada imposta pelo Botafogo.

Ganhando o rubronegro, a distância entre o ponteiro e o vice-líder será mais ampla com diminutas possibilidades do Fluminense recuperar os pontos perdidos no returno. Vencendo, porém, o tricolor, surgirá um empate entre o vencedor e o Flamengo o que tornará mais renhida e sensacional a segunda e última parte do certame.

PELEJA EQUILIBRADA

Tanto o Flamengo como o Fluminense estão habilitados tecnicamente para oferecerem bom espetáculo, antecipando-se a realização de um embate equilibrado e renhidamente disputado.

DETALHES

LOCAL — Ginásio do Tijuca — Rua Desembargador Isidro.

JUIZES: Newton Leibnitz e Antônio Aguiar Neto.

HORARIO: 2a. Divisão, às 15,45 horas. — 1a. Divisão, às 16,30 horas.

Basquete na Europa

SOFIA, 21 (FP) — Resultados do primeiro dia dos campeonatos da Europa de basquetebol, do qual participam 16 nações em quatro grupos: Grupo A: Polônia e Turquia, 55/50; URSS e Áustria, 107/39. Grupo B: Finlândia e Bélgica, 76/74; Hungria e Rumania, 66/65. Grupo C: Iugoslávia e Albania, 93/57; Tchecoslováquia e Escócia, 123/44. Grupo D: Bulgária e Alemanha, 100/58; França e Itália, 61/59.

Carlson . . .

(Conclusão da 9.ª pag.)

ca não conheceu uma vitória sua nessa modalidade de luta. Com quem Carlson lutou «jiu-jitsu», de público? Apenas com Valdemar Santana, e assim mesmo a luta resultou empatada. Com ninguém mais. Entretanto, êle representa uma Academia que se diz a maior centro de «jiu-jitsu» do país; tôda sua família vive do «jiu-jitsu», mas na hora de competir de público prefere o «vale-tudo».

CAMPEÃO DE «JUDÔ»

Para terminar, quero deixar uma perguntinha aqui para o público responder. E' a seguinte: «Se a Academia Gracie combate tanto o «judô», se a Academia Gracie tem um campeão-doméstico de «jiu-jitsu» e se entre «jiu-jitsu» e «judô» não existe diferença técnica, quando um campeão brasileiro de «judô», oficialmente reconhecido, volta ao profissionalismo, deve lutar com o campeão-doméstico o «vale-tudo» ou o «jiu-jitsu»?

CARLSON OU NINGUÉM

Passarito disse, também, que não aceita lutar com outro elemento da Academia Gracie, como condição para o encontro com Carlson. Será Carlson ou ninguém de lá.

OFERECE-SE BOA EMPREGADA

Vitorio de Sica, o grande intérprete de "Bela e Canalha", vive em "Oferece-se Boa Empregada", ao lado de Isa Miranda, Aldo Fabrizi, Gino Servi, Elza Merlini, Pepino e Eudrado de Filippo, Alberto Sordi, o papel de um ator temperamental e caprichoso, onde mais uma vez revela suas excepcionais qualidades artísticas. "Oferece-se boa Empregada" será mais um lançamento da Aurea Filmes no circuito do cinema Império, no próximo dia 24. Na foto de Sica ao lado de Isa Miranda

"O Barbeiro que se Vira" com Arrelia e Eliana

"O Barbeiro que se vira" é mais uma grande comédia do cinema nacional, com motivos brasileiros, mas para rir a bandeiras despregadas. Arrelia tem o papel principal, na pele do barbeiro que acumula funções de dentista, veterinário, calista e adjacências. Com Arrelia, sob a direção de Eurides Ramos, teremos Eliana, Paulo Goulart, Fregolente, Carlos Tovar, Terezinha Amayo, Berta Loran, Grace Moema, Roberto Duval, Jackson de Sousa, Alfredo Viviani, Pato Preto, Palmeirim Silva, Grijó Sobrinho, Walter Sequeira, Amadeu Celestino e outros. A Sino Filmes apresentará êste filme que é uma produção de Oswaldo Massaini.

Robert Taylor, depois Tom & Jerry

Confirma-se, na programação dos três cines Metro, a estréia, a seguir, de "Os Grandes Dêste Mundo" (The Power and the Prize) em Cinemascope, com Robert Taylor, Charles Coburn, Sir Cedric Hardwicke, Mary Astor, Burl Ives e a estreante Elisabeth Mueller. Depois dêsse filme é que será realizado o 1.º Grande Festival Tom & Jerry em Cinemascope, que durante alguns dias (sempre com o mesmo programa, aliás 100% inédito) proporcionará aos fãs do Gato e do Ratinho quase duas horas de divertimento dos mais saborosos. Frise-se que o primeiro Grande Festival Tom & Jerry (o ano passado) foi feito com desenhos comuns. O de agora será em Cinemascope.

Mara Mesquita numa cena de "Fernão Dias", o espetacular filme nacional, em que a jovem contracena com Placido Soave, Alcides Gobbo, Felicio Martoni e outros, sob a direção de Alfredo Roberto Alves. A Rio Mar apresentará na segunda-feira, nos cines Plaza, Astória, Olinda, Colonial, Primor, Mascote, H. Lôbo, Cassino, Bandeirante e quinta-feira no Palácio São João de Meriti

Esta é uma cena de "Adão e Eva", o belíssimo filme mexicano sobre a criação do homem, o pecado original e a expulsão do Paraíso, que foi fotografado em Mexiscope e Eastman Color por Alex Philips, e dirigido por Alberto Gout. Trata-se de uma obra de arte e um poema do cinema em que Christiane Martell, ex-Miss Universo e Carlos Baena aparecem nús durante cem minutos do filme da Pelmex, e não escandalizam pela beleza intrínseca da atuação e dos cenários. "Adão e Eva" estará em cartaz na quinta-feira, dia 27, em grande circuito em pré-lançamento

Próximos LANÇAMENTOS

Grande circuito no pré-lançamento de "Adão e Eva", dia 27

Grande circuito de cinemas fará sensacional Pré-Lançamento do filme "Adão e Eva", na próxima quinta-feira, dia 27. Em virtude da grandiosidade do filme que Alberto Gout dirigiu e Alex Philips fotografou em Mexiscope e Eastman Color haverá um Pré-Lançamento no dia acima e será exibido até domingo, saindo do cartaz para voltar sessenta dias depois em circuito ainda maior. Essa providência evitará as grandes filas nestes tempos frios e chuvosos.

"Adão e Eva" é no seu gênero um dos mais belos filmes que o cinema já produziu e tem recebido os maiores encômios da crítica. O filme foi baseado no Genesis e teve o beneplácito das autoridades eclesiásticas que julgam o filme um poema de arte.

Nos principais papeis, isto é, como "Adão e Eva" teremos Christiane Martell e Carlos Baena.

Quinta-feira, portanto, dia 27 a Pelmex apresentará "Adão e Eva" nos cines Azteca, São José, São Pedro, Rosário, Rio Branco, Regência, Meier Nacional, Guaraci.

Uma noite pelos "cabarets" de Paris

Uma ronda, noite a dentro, pelos mais famosos "cabarets" de Paris, como o Follies Bergeres, Lido, Moulin Rouge, Cassino de Paris, Concert Mayol e outros, eis o que muita gente desejaria. Pois a Art Films traz até nós todos esses lugares famosos das noites parisienses no sensacional musical: "Noites de Cabarets".

Trata-se de um filme francês dos mais emocionantes sôbre a vida noturna da Cidade Luz, que tem como fundo uma das mais hilariantes histórias que já se concebeu.

Estrelado por Xenia Monty a escultural "vedette" francesa do "Folies Bergeres" que esteve entre nós quando da visita daquele elenco ao nosso país, os Beernard Brotheers, Raymand Busiéres, Orbal, Yvonne Menard, Paul Demanches e outros. Uma apresentação da Art Films para segunda-feira próxima nos Eskye Tijuca e Eskye Meyer.

"Um pirata do outro mundo", já com data marcada, para o povo rir

Dos mais originais, dos mais engraçados, dos mais bem cuidados, é, sem dúvida, o filme "Um pirata do outro mundo", que aparecerá em cartaz no dia 1 de julho. Trata-se da última produção realizada em tempo "record" pelo diretor Luis de Barros, que empregou como elemento cômico, nada menos que Simplício, Colé, Manoel Vieira, Iris Delmar, Pedro Dias, Emilio Castelar, Lina Nardini, Cora Costa, Oswaldo Elias, Procopinho, Gilda de Barros, Evilásio Marçal, Renée Mara, Cazarré Filho, e nos números musicais Esther de Abreu, Trio de Ouro, Conjunto Farroupilha, Gilda de Barros, Rogéria e Raul de Barros com orquestra.

Luis de Barros, como sabemos, é o diretor que mais gargalhadas tem tirado do grande público carioca, pois, carioca que é, conhece bem a nossa alma e nosso espírito e é o campeão de anedotas do cinema, sendo considerado um dos maiores diretores de cinema do gênero leve.

A Unida Filmes apresentará "Um Pirata do Outro Mundo", em grande circuito no dia 1.º de julho, portanto.

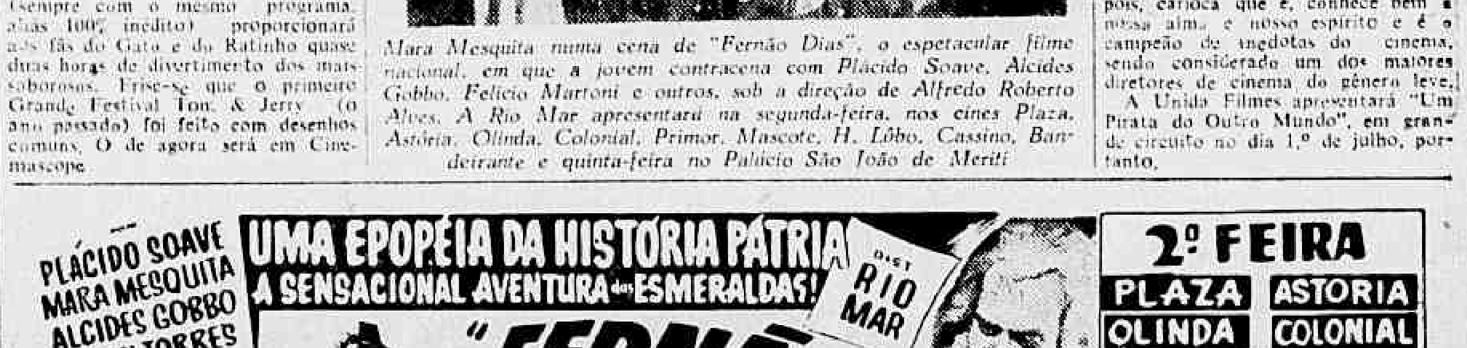

CARTAZ

TEATROS

CARLOS GOMES — 22-7581 — "Biriba na Bica": às 20 e 22 horas; Vesp. às quintas, sábados e domingos às 16 horas.

COPACABANA — 57-1818 — "As Loucuras de Mamãe": às 21,30. Vesp. às quintas, sábados e domingos às 16 horas.

DULCINA — 32-5817 — "Arte de ser Marido": às 21 horas; vesp. às quintas, sábados e domingos às 16 horas.

FOLIES — [illegible] — "A Mulher de Verdade": às 21 e 22 horas; vesp. às quintas e domingos às 16 horas; aos sábados sessões às 20, 22 e 24 horas.

JARDEL — 27-8712 — "TV Para Crer": às 20 e 22 horas; vesp. às quintas, sábados e domingos às 16 horas.

J. CAETANO — 43-4276 — "Rumo a Brasília": às 20 e 22 horas; vesp. às quintas, sábados e domingos às 16 horas.

MAISON DE FRANCE — "Gata em Teto de Zinco Quente": de quarta a domingo às 21 horas; vesp. às quintas, sábados e domingos às 16 hs.

MUNICIPAL — 42-3103 — "Perdoa-me por me Traíres": às 21 horas.

RIVAL — [illegible] — "[illegible]": às 21 horas; aos sábados sessões às 20 e 22 horas; vesp. às quintas, sábados e domingos às 16 horas.

RECREIO — 22-8164.

REPUBLICA — 22-0271 —

ZAQUIA JORGE — "O Espetáculo Continua": às 21 horas. Aos sábados e domingos vesp. às 16 horas e sessões às 20 e 22 horas.

SERRADOR — 42-6442 — "O Mandarim-Chinês": às 21 horas.

TEATRO [illegible] — 22-4122 — "Infidelidade em Petit Comité". 21 horas; aos sábados às 20 e 22 horas; vesp. aos domingos às 16 horas.

TEATRO DO LEME — 37-6417 — "Juramento a Longo Prazo": às 21 horas; vesp. aos sábados e domingos às 16 horas.

TIJUCA — "Velhice Transviada": às 20 e 22 horas; vesp. aos sábados e domingos às 16 horas.

CINEMAS

Os lançamentos

LISBOA (Lisbon) — Naturama — Trucolor — Dirigido por Ray Milland, com Maureen O'Hara, Claude Rains, Yvonne Fureaux. Drama. Nos cinemas S. LUIZ, REX, RIAN, LEBLON, CARIOCA, COLISEU, SANTA ALICE, LEOPOLDINA e CENTRAL (Niterói). Horário normal.

NO DESPERTAR DA TORMENTA (Storm Center) — Dirigido por Daniel Taradash, com Bette Davis, Brian Keith, Kim Hunter, Paul Kelly, Kevin Coughlin. Drama. Nos cinemas VITÓRIA, COPACABANA, PIRAJÁ, AMÉRICA, BOTAFOGO, MEM DE SA' e ABOLIÇÃO. Horário 2 — 3.40 — 5.20 — 7 — 8.40 e 10.20 horas. Proibido até 14 anos.

VÔO PARA HONG-KONG (Flight to Hong-Kong) — Dirigido por Joseph M. Newman com Rory Calhoun, Barbara Rush, Dolores Donlon, Soo Yong, Pat Conway e Werner Klemperer. Drama de aventuras. Nos cinemas ODEON, ALASKA, IPANEMA, MIRAMAR, TIJUCA, SANTA ALICE, MONTE CASTELO, IDEAL, BOTAFOGO, AVENIDA e ABOLIÇÃO — Horário 2 — 4 — 6 — 8 e 10 horas. Impróprio até 18 anos.

OS NOIVOS DE MINHA NOIVA — cópia — Tecnicolor — Dirigido por (Oh, Men! Oh, Women!) — Cinemascope — Nunally Johnson, com Dan Dailey, Ginger Rogers, David Niven, Barbara Rush, Tony Randall, Natalie Schaffer. Comédia. PALACIO, ROXY, MADRI, IMPERATOR, MARABA' e ODEON (Niterói) — Horário 2 — 4 — 6 — 8 e 10 horas.

O RIO DOS HOMENS MAUS (Canyon River) — Cinemascópio — Luxecolor — dirigido por Harmon Jones, com George Montgomery, Peter Graves, Marcia Henderson, Richard Ever, Walter Sand, Alan Hale. "Western"; — AZTECA, CARUSO COPACABANA, MAUÁ, S. JOSÉ, PARA TODOS, MELLO, RIO BRANCO, ROULIEN, SANTA CECILIA e ENGENHO DE DENTRO. Horário normal. Impróprio até 14 anos.

O REI VAGABUNDO (The Vagabond King) — Vistavision — Tecnicolor — Dirigido por Michael Curtiz, com Kathryn Grayson, Oreste, Rita Moreno, Sir Cedrick Hardwick, Walter Hampden. Biografia musical do poeta François. PLAZA (a partir de 10 horas) — ASTORIA, OLINDA, COLONIAL, MASCOTE, PRIMOR, ROYAL, REGENCIA, ROSARIO, S. PEDRO, S. BENTO (Niterói). Horário normal.

MADAME DU BARRY (Madame du Barry) — Franco-Italiano — Atlevision — Tecnicolor — dirigido por Christian Jaque, com Martine Carol, André Puguet, Daniel Ivernel, Jean Parédès, Noel Roquevert, Massimo Serato, Gabrielle Dorziat, Giovanna Rally. Drama histórico. — ART-PALACIO, PRESIDENTE, ESKYE (Meier e Tijuca), PALACIO HIGIENOPOLIS e ALFA — Horário normal. Impróprio até 18 anos.

NAGANA (Nagana) — Franco-Italiano — Eastmancolor — dirigido por Hervé Bromberger com Barbara Laage, Renato Baldini, Raymond Souplex, Gabrielle Dorziat, Enrico Luzi, Gil Delamare. Drama de aventuras. PATHE', PAX, SANTO AFONSO, PARAÍSO e CAIÇARA. Horário normal. Proibido até 14 anos.

O BELO SEXO (The opposite sex) — Cinemascópio — Metrocolor — Dirigido por David Miller, com June Allyson, Joan Collins, Dolores Gray, Joan Blondell, Ann Sheridan, Ann Miller, Agnes Moorehead, Charlotte Greenwood, Jeff Richards, Leslie Nielsen, San Sevene, Harry James e sua orquestra. Sátira-comédia musical. METRO PASSEIO 11.20 — 1.30 — 3.40 — 5.50 — 8 e 10.10 horas; METRO TIJUCA e METRO COPACABANA 1.20 — 3.40 — 6 — 8.15 e 10.30 horas.

Solicitamos aos srs. exibidores a gentileza de atualizarem as programações e mudanças de filmes escrevendo ou telefonando para Waldir Camargo — DC — Av. Rio Branco 25 — Tel.: 23-4643 das 15 às 17 horas

CENTRO

CAPITOLIO — 42-6788 — "Seleções Atlântida".
CATUMBI — 38-1081 — "Caminhos Sangrentos".
CINEAC TRIANON — 42-6024 — "Sessões Passatempo".
COLONIAL — 48-8512 — "O Rei Vagabundo".
ESTACIO DE SA' — 32-2923 — "Com Água na Bôca".
FLUMINENSE — "O Homem do Terno Cinzento".
FLORIANO — "Trapézio".
IDEAL — 42-1281 — "Vôo Para Hong Kong".
IRIS — "A Hora Zero".
IMPERIO — 42-1281 — "O Último Ato".
MARROCOS — "A Morte do Fantasma" e "Labaredas no Céu".
MEM DE SA' — 32-2323 — "Papai Fanfarrão".
METRO PASSEIO — 22-6141 — "O Belo Sexo".
ODEON — 22-1508 — "Vôo Para Hong-Kong".
OLIMPIA — 42-1298 — Em Obras.
PALACIO — "Os Noivos de Minha Noiva".
PATHE' — "Nagana".
PRESIDENTE — "Madame Du Barry".
PRIMOR — 42-6641 — "O Rei Vagabundo".
REX — "Lisboa".
PLAZA — 22-1057 — "O Rei Vagabundo".
RIO BRANCO — "Caminhos Sangrentos".
VITORIA — 42-9020 — "No Despertar da Tormenta".
RIVOLI — Fechado para reforma.
S. JOSE' — "O Rio dos Homens Maus".

ZONA SUL

ALASKA — "Vôo Para Hong-Kong".
ALVORADA — "Desfolhando a Margarida".
ART PALACIO — "Madame Du Barry".
ASTORIA — "O Rei Vagabundo".
AZTECA — 45-6913 — "O Rio dos Homens Maus".
BOTAFOGO — "Vôo Para Hong Kong".
CARUSO-COPACABANA — "O Rio dos Homens Maus".
COPACABANA — 57-5134 — "No Despertar da Tormenta".
DANUBIO — "A Hora Zero".
FLORESTA — "Gavião do Deserto".
GUANABARA — "Trapézio".
IPANEMA — 47-7806 — "Vôo Para Hong-Kong".
LEBLON — 28-7805 — "Lisboa".
METRO COPACABANA — 37-9747 — "O Belo Sexo".
MIRAMAR — "Vôo Para Hong-Kong".
NACIONAL — 26-6072 — "O Rei Vagabundo".
PAX — "Nagana".
PIRAJA' — "No Despertar da Tormenta".
POLITEAMA — "Blefando a Morte".
RIAN — "Lisboa".
ROYAL — "O Rei Vagabundo".
ROXY — "Os Noivos de Minha Noiva".
S. LUIZ — "Lisboa".

ZONA NORTE

AMERICA — 48-4518 — "No Despertar da Tormenta".
AVENIDA — 48-1564 — "Vôo Para Hong Kong".
BANDEIRA — 27-7575.
CARIOCA — 28-8167 — "Lisboa".
ESKYE — 28-5513 — "Madame Du Barry".
HADDOCK LOBO.
MADRI — 42-1224 — "Os Noivos de Minha Noiva".
MARACANÃ — 48-1010 — "Os Noivos de Minha Noiva".
METRO TIJUCA — 48-9004 — "O Belo Sexo".
NATAL — 48-1480 — "Blefando a Morte".
OLINDA — 48-1082 — "O Rei Vagabundo".
SANTO AFONSO — 39-9993 — "Nagana".
SANTA ALICE — "Lisboa".
SANTA HELENA — "Caminhos Sangrentos".
SANTA RITA — "Jornada Heróica".
TIJUCA — 48-4518 — "Vôo Para Hong-Kong".
VILA ISABEL — 39-1310 — "O Escândalo".

SUBURBIOS DA CENTRAL

ALFA — "Madame Du Barry".
ABOLIÇÃO — "Vôo Para Hong Kong".
AGUA SANTA — "Adorável Tirano" e "O Crime da Semana".
[illegible] dos Ares".
BANDEIRANTES — 39-3226 — "Osso, Amor e Papagaios".
BELMAR — 49-1744 — "Garotas e Sambas".
BENTO RIBEIRO.
CACHAMBI.
COELHO NETO — "A Hora Zero".
COLISEU — "Lisboa".
ENGENHO DE DENTRO — "Caminhos Sangrentos".
ESKYE (Meier) — "Madame Du Barry".
GUARACI — (Rocha Miranda) — "Osso, Amor e Papagaios".
IRAJA' — "A Lança Partida".
IMPERATOR — "Os Noivos de Minha Noiva".
MADUREIRA — "Ao Despertar da Tormenta".
MARABA' — "A Besta Negra" e "Tarzan e a Montanha Secreta".
MASCOTE — 29-0411 — "O Rei Vagabundo".
MONTE CASTELO — "Os Noivos de Minha Noiva".
MEIER — "Caminhos Sangrentos".
NOVO HORIZONTE — "Os Inconquistáveis".
PALACIO VITORIA — 48-1971 — "Papai Fanfarrão".
PARA TODOS — "Os Noivos de Minha Noiva".
PILAR — "A Infante" e "Traição Heróica".
REALENGO — "A Hora Zero".
REGENCIA — "O Rei Vagabundo".
RIPAN — "Huk, a Legião dos Terroristas".
ROULIEN — 49-5691 — "Caminhos Sangrentos".
S. JORGE — (Olinda).
VAZ LOBO — "Nunca Deixei de te Amar".

SUBURBIOS DA LEOPOLDINA

BRAZ DE PINA — "Os Noivos de Minha Noiva".
BONSUCESSO — "Ao Despertar da Tormenta".
CARMOLI — "O Ébrio".
CENTRAL — "Areias do Deserto". "A Nave da Revolta".
ITACAMBIRA — (Vila Kosmos) — "Desejos Proibidos" e "Tudo Para Você".
MAUA' — "O Rio dos Homens Maus".
LEOPOLDINA — "Lisboa".
MELLO — "O Rio dos Homens Maus".
PALACIO HIGIENOPOLIS — "Madame Du Barry".
ORIENTE — "O Rio dos Homens Maus".
PARAISO — "Nagana".
PENHA — "O Rio dos Homens Maus".
RAMOS — 30-1094 — "Caminhos Sangrentos".
ROSARIO — 30-1883 — "O Rei Vagabundo".
SANTA CECILIA — "Caminhos Sangrentos".
S. PEDRO — "O Rei Vagabundo".
S. GERALDO — "Nem Sansão, Nem Dalila".

ILHA DO GOVERNADOR

JARDIM — "Garotas e Sambas".
ITAMAR — "O Sapatinho de Cristal".
GUARABU — "Sua Excelência o Sexo".

SÃO GONÇALO

MUTUA' — "Ali Babá" e "Vingança Inexorável".

NITEROI

ICARAI' — "Os Noivos de Minha Noiva".
CENTRAL — "Lisboa".
ODEON — "Justiceiro Mascarado".
IMPERIAL — "Destino de um Gangster".
PALACE.
S. BENTO — "O Rei Vagabundo".
VERA CRUZ — "Aconteceu em Roma".

PETROPOLIS

PETROPOLIS — "O Rei e Eu".
CAPITOLIO — "Ao Despertar da Tormenta".
D. PEDRO — "A Tôrre dos Monstros".
SANTA TERESA — "Império da Espada".

JACAREPAGUA

BARONEZA — "Rota Sangrenta".
MARAJO' — "Quando o Coração Floresce".

BANGU

MOÇA BONITA — "Trapézio".
MODERNO — "O Escudo Negro de Falworth".

CAXIAS

CAXIAS — "Juventude Transviada".
PAZ — "Trapézio".
POPULAR — "Destino de um Gangster".

TRES RIOS

REX — "Estambul".

SÃO JOAO DE MERITI

GLORIA — "Juventude Transviada".

BARRA MANSA

SAUDADE — "A Gôta de Sangue".
EDEN — "Dragões com Asas".
PALACIO — "Necessito de um Marido".

VOLTA REDONDA

AVENIDA — "As Garotas da Ilha dos Prazeres".

Nastia vai estrear com trabalhos para 'fuzilar' de saída

Teremos esta tarde no segundo páreo do programa, a estréia da égua NASTIA uma filha de NORMANTON e PONTEVEDRA, do Stud Rocha Faria. Credenciada por ótimos exercícios, pode e deve a pupila de Jorge Morgado estrear vencendo na Gávea. Na sua última atuação nos matinais pregou 76"2/5 nos 1.500 metros com ação das melhores no final. Vai debutar em turma que regula perfeitamente com suas reais qualidades e desde que não sinta as clássicas emoções de estréia, perfila-se como uma das boas indicações da tarde de hoje. Também seu apronto agradou com 37" nos 600 metros e ótimo arremate.

CÊRCA EXTERNA — Oscar Varêda

Teremos amanhã de cara mais uma vez esta tal de cêrca movel atrapalhando e muito alguns resultados. Enfim, existe ainda a esperança de que esta seja a última semana, já que a Comissão de Corridas, pelo jeito, vai tomar providências sôbre. O jeito é esperar a próxima e pronto.

•

Tripodi atendeu o telefone e a voz de lá falou: — Aqui é o Oscar Varêda. Queria dar uma notinha sôbre a chance do seu CHIVI esta tarde. Você pode me dizer alguma coisa? — Tripodi muito sério, sem dar pinta mesmo, foi dizendo: — Está muito bem e eu acho que ganho... E o sujeito nem disse obrigado. Desligou direto. Pior é que o CHIVI jamais esteve com o Tripodi, que ria um bocado ontem quando me contou tôda a história. Êstes brasileiros...

•

Abração pernambucano para você, meu bom Chico Anisio, e também para a Nancy Wanderley, pelo nascimento do Luis Guilherme. Mundão de felicidades para e sbruguelos.

•

O estreante que falei outro dia é uma «garota» chamada NASTIA. Tem 76"2/5 nos 1.200 bem e pertence ao Stud Rocha Faria. Acho que chega.

•

Tem um outro que também pode acompanhar a embalagem. TUYUTY, do Stud Paula Machado, é o mais importante do momento. Filhinho de FORT NAPOLEON. Daí...

•

HARMONY está quase pronta para reaparecer. A bichinha tem uma divida com os paranaenses aqui radicados. E vai aos poucos apanhando apetite. Mais gordinha, outro dia meteu 36" na reta com o Dario Moreira fazendo pôse. Se trabalhar bem, na segunda-feira, talvez enfrente breve um «handicap» de éguas no quilômetro. Estamos na torcida.

•

A prova central de amanhã está mexendo com os nervos de muita gente. Uns do lado do ESTUARDO e outros, lògicamente, com o ELU. Mas os chamados «vivaldinos» nem querem conversa sôbre. Estão todinhos na dupla 12.

•

MILICO está aí de novo e, após várias tentativas, retorna ao govêrno do sanfoneiro «Bequinho». Vamos ver se agora regula, ou então as minhas reclamações estavam mesmo pedindo touca. Vamos ver...

•

Um dia Jorge Werneck Viana me disse: Êste potrinho MASTER JOE é bom de fato. Você vai ver. E' só êle perder as loucuras que tem. A pinta já veio na vez anterior, quando o bicho perdeu para BOXEUR num tempo bem bom. Agora deve ter pêgo a embalagem necessária pra «fuzilar». Onda boa pra gente descer em bruto.

•

Pergunta: GANGES, do jeito que venceu nesta turma, poderá perder novamente? Não!!!!!!

•

Bom está o Handicap Especial. Temos MISTER RIO, que vem agora com a corda tôda, contra êste francês FASTENER, que quando está no seu dia «agrada lambretas» sempre. E olha que êle traz 91"2/5 nos 1.500 a tiracolo, que é coisa muito boa.

•

Fora isto, o fígado de Pangaré gritou mais alto e saiu com um requebrado diferente lá de dentro do Vilariño, Haroldinho Barbosa está cercado de receitas pelos sete lados. Coitado do bom Pangaré. Melhoras para você. Viu, bichinho?

Prosperson de volta à sua turma: "na conta" para "desencabular"!

O pupilo de Gabino Rodriguez enfrentará desta feita adversários à sua altura — Aprontou 35"4/5 nos 600 metros (areia pesada) — Sauterne, My Rat e Tuyuty são ótimos adversários

O potro Prosperson andou intervindo em páreos "duros", correndo contra animais de uma e mais vitórias, figurando em algumas oportunidades e fracassando em outras. Na tarde de hoje, o filho de Prosper volta a atuar, desta feita na sua verdadeira turma de potros sem vitória no país, sendo por êste motivo um dos prováveis vencedores da reunião.

BOA FORMA

Na última semana, o pupilo do "Clássico Raul de Carvalho", no Gabino Rodrigues havia trabalhado 88"2/5 para a distância de 1400 metros, na pista de grama leve, quando se preparava para correr no qual, aliás, entrou em 9.º lugar, finalizando na frente de Fuego de Madrid, Tirano e Mano a Mano. Aquele seu exercício e esta sua apresentação vêm credenciar ainda mais o defensor do stud JJ.

"ASSOMBROSO"

Conduzido pelo bridão Jorge Ramos, Prosperson produziu a melhor marca para a distância de 600 metros, na manhã de quinta-feira. O tordilho cumpriu, por "Don" Gabino o "meteu" 35"4/5, na pista de areia pesada. Seus adversários, nesta oportunidade, não são lá grande coisa, razão pela qual há muitas esperanças na reabilitação de Prosperson.

"INIMIGOS"

Sauterne, My Rat, Tuyuty, e Nilcai se apresentam como temíveis adversários do pensionista de Gabino Rodriguez. O pilotado de Luiz Diaz vem de escoltar Nando, a duras penas, quase perdendo a dupla para My Rat que "voava" por fora. Os defensores dos studs Paula Machado e Rocha Faria, respectivamente, estreiam em excelentes condições de "entrainement". O irmão inteiro de JUNARDO passou os 1200 em .... 77"2/5, enquanto que o filho de Fort Napoleon passou a mesma distância em 80" cravados.

"Don" Gabino Rodriguez, preparador do filho de Prosper

BOXEUR SEGUIU TININDO E TEM TUDO PARA REPETIR!

Volta a competir esta tarde o cavalo BOXEUR credenciado pela sua derradeira exibição, que foi realmente notável. Venceu com rara facilidade pregando 88" nos 1.400 metros podendo baixar muito a marca se fôsse exigido pelo seu pilôto. Embora encontre turma um pouco mais forte nesta nova oportunidade, acreditamos que o pupilo de Claudemiro Pereira possa perfeitamente repetir seu feito. BOXEUR seguiu tinindo e vai à sua pista predileta e enfrenta novamente o mesmo percurso da vez anterior. Basta portanto confirmar aquela exibição para marcar o segundo êxito de sua campanha.

3 barbadas PARA VOCÊ

Aponta: EMYGDIO CASTILLO

O bridão Emygdio Castillo indicou as seguintes "barbadas" para os leitores do DC:

5.º Páreo n. 1 — OVIEDO
6.º Páreo n. 1 — JAGUARIBE
8.º Páreo n. 4 — MASTER JOE

Lembretes

JERERA volta às mãos do Castillo. O "Longines" costuma corrê-la bem.

BELANITA é rival de respeito, novamente.

SINHÁ DONA é um bom azar.

TOYAMA volta com um apronto de 38" nos 600, muito bem. Também "trabalhou" bem há alguns dias.

NASTIA está muito falada nos bastidores.

ROYAL FILLY reaparece em melhores condições.

GUARILHA retorna com bons exercícios.

VANJA é bem apostada.

KOKLA correu pouco, outro dia.

PROSPERSON pode "desencabular" hoje.

SAUTERNE é "inimigo" novamente.

TUYUTY estréia com excelentes trabalhos.

OVIEDO tem tudo a seu favôr. Distância, pista e o jóquei que o entende.

LA ROUGE pode formar a "dobradinha" onze.

EL AMIGO é um bom azar desta feita.

JAGUARIBE volta "na conta". Capaz de "enfiar" a terceira.

LEPANTO é sério candidato ao triunfo.

LAROUSSE vai dar trabalho.

BOXEUR é meio "marôto" na fita, mas anda "tinindo".

ARPAGONE é o melhor azar da competição.

SEAMASTER pode vencer. Corria com "gente" muito melhor. Recebeu no "cantér".

MASTER JOE volta em boa forma.

FACÃO era craque em S. Vicente.

TUDO NA PISTA DE AREIA

Resolveu a Comissão de Corridas na tarde de ontem que tôda a reunião que será disputada esta tarde no Hipódromo da Gávea será na pista de areia.

ESTUARDO FÊZ 49"2/5 NOS 800 METROS!

Com as pistas da Gávea ainda pesadas, foram realizados, na manhã de ontem, os aprontos dos parelheiros inscritos para a corrida de amanhã.

O cavalo Estuardo, conduzido por Luis Diaz, passou os 800 metros em 49"2/5", que foi, aliás, a melhor marca dos matinais.

OUTROS APRONTOS

Eis a relação dos aprontos e as marcas anotadas pela reportagem:

PISTOLERO — A. Portilho — 700 metros em 43" 2/5.
FAIXA — M. Silva — 700 metros em 45".
QUIBORI — A. G. Silva — 600 metros em 39" 2/5.
ROMANEIO — L. Lins — 600 metros em 39".
QUIMPER — J. Portilho — 700 metros em 48" 2/5.
MINAZ — A. Portilho — 700 metros em 42".
UMBUZEIRO — A. G. Silva — 800 metros em 51" 3/5.
MAPA MUNDI — L. Diaz — 800 metros em 53".
PINTA LORDE — A. Reis — 700 metros em 45".
CAIBOATE — H. Vasconcelos — 600 metros em 40".
BANG — J. Portilho — 350 metros em 23".
CONTINENTAL — U. Cunha — 600 metros em 36".
CARIJOS — R. Filho — 360 metros em 23".
INFRENE — U. Cunha — 800 metros em 52".
FORUM — O. Ullôa — 1.000 metros em 67".
TIO LUIZ — A. Reis — 600 metros em 39".
COEUR JOIE — M. Silva — 800 metros em 52".
LA BALLERINE — H. Vasconcelos — 600 metros em 38".
ULYSSES — H. Vasconcelos — 800 metros em 56".
JALERINO — J. Portilho — 600 metros em 36" 3/5.
ABDUZIR — A. G. Silva — 800 metros em 53".
FASTENER — O. Ullôa — 700 metros em 46".
ROSTOKY — D. Moreira — 600 metros em 39".
TATE — M. Silva — 800 metros em 49".
MILICO — M. Silva — 600 metros em 38" 1/5.
IRONICO — A. Reis — 800 metros em 52".
ESCALER — D. Moreira — 700 metros em 44".
TIO GIULITE — H Vasconcelos — 600 metros em 39".
PACTOLO — O. Ullôa — 600 metros em 36".
PLUME DOREE — U. Cunha — 600 metros em 38".
GANGES — J. Martins — 800 metros em 53".
BOLA SETE — A Cardoso — 800 metros em 52".
BALINO — J Ramos — 700 metros em 43" 2/5.
ICHANG — U Cunha — 700 metros em 43".
CIMBRONASSO — M. Silva — 600 metros em 39".
REMBRANDT — J. Portilho — 800 metros em 51" 3/5.
TIRAFOGO — A. G. Silva — 700 metros em 48".
MISTER RIO — E. Castillo — 800 metros em 49" 3/5.
GIL BLAS — U. Cunha — 700 metros em 44" 3/5.

Rondó dos Cavalões

"Champanhas" diversas

Vou contar, a vocês, um caso muito interessante, e que me foi contado pelo proprio dono do cavalo com o qual o fato se passou.

Há tempos um treinador (não dou o nome dêle, nem do cavalo, nem do proprietário. Pra quê, não é?) foi pegado, pela cromatografia, e teve que aguentar 6 meses de cêrca, apesar de jurar, por todos os santos, que não dera NADA, ao seu cavalinho.

Vocês vão ver que, de fato, êle não dera, nada ao bichinho. Nada, mesmo.

O que aconteceu foi isto: o cavalinho correra o último páreo do programa. E o cavalo que corre, e ganha, o último páreo, se não resolve desimpedir-se, com uma certa rapidez, quer dizer, se demora muito pra encher a panelinha, que o tratador lhe apresenta, depois da corrida, êle torna impacientes o veterinario, o tratador, o cavalariço e o empregado do Jockey Club que são obrigados a permanecer no prado até que o bichinho encha a panela.

Ora, aconteceu que o nosso cavalinho achou de bom alvitre botar a prova a paciência daquela gente tôda. O tempo ia passando, e nada dele encher a panelinha com o precioso liquido, côr de champanha.

Perdendo, de todo, a paciência, e louco pra ir-se embora pra casa, o empregado do Jockey Club ofereceu ao tratador, tambem já impaciente, um balde ou uma panelinha com um restinho da "champanha" que sobrara de um outro cavalo. (Quando interrogado, a respeito, êsse empregado confessou que, de fato, oferecera a "champanha" ao tratador, mas era pra êle despejar no ralo). O treinador aceitou. Mas como a quantidade era pouca, não dava pra encher os dois frascos, êle resolveu completar, com a sua proprio "champanha". Despejou tudo na panelinha, e levou ao funcionário, pra colocar nos frascos.

Estava brilhantemente resolvido o caso. Todo mundo foi-se embora, dando graças a Deus por ter acabado com aquela chateação.

Mas eis que, dias depois, estoura a bomba: o cavalo X ganhara dopado!

Espanto, tremendo, do tratador, que nega, peremptòriamente, ter dado qualquer coisa, ao seu cavalo. Mas a cromatografia lá estava, inexorável, para provar exatamente, o contrário.

O dono do animal, profundamente paulificado, com o caso, tratou de arrancar uma confissão do tratador. Conseguiu, então, apurar tôda a história da "champanha". E foi aí que deu-lhe um estalo! E tudo ficou claro: atacado de bronquite, catarro e tosse, o tratador vinha, há muito tempo, tomando um remedio que êle próprio, proprietário, receitára: Gotas Indianas, de Giffoni. Acontece que essas gotas contém, nada mais, nada menos, do que Cloridrato de Efedrina!

E acabou-se a história, e morreu Vitória!

Mas fiquem vocês, sabendo que não foi só essa vez que, a pressa de ir pra casa depois do último páreo, fêz com que fosse mandado, a exame, "champanha" de gente, em vez de champanha de cavalo.

Essas coisas não depõem, muito, a favor da fiscalização do Serviço de "Dopping", vocês não acham?

* * *

Em tempo: o nome da éguinha do cel. Décio Coutinho é, ou antes, era Guazuma, e não Guaxuma, como saiu publicado.

INAH DE MORAES

O Diário Carioca APONTA

PAREOS		DUPLAS
1.º	Belanita — Sinhá Dona — Nazaré	14
2.º	Nastia — Toyama — Ripa	12
3.º	Vanja — Kokla — Guarilha	12
4.º	Tuyuty — Prosperson — Sauterne	12
5.º	El Amigo — Oviedo — Roi	13
6.º	Jaguaribe — Lepanto — Larousse	12
7.º	Boxeur — Sinhô — Maneador	14
8.º	Master Joe — Sarraceno — Facão	12

Nossos informes para hoje

1.º Páreo — 1.400 metros — Cr$ 70.000,00 — Cr$ 21.000,00 e Cr$ 14.000,00 — às 13,30 hs. — Record: Urge, 84"4/5

Animais — Jóquei		Pês.	Possibilidades	Treinadores	Performances	Tempo	Dist.	Pista
1—1 Sinhá Dona, O. Ulloa	3	55	Fôrça da carreira. Anda bem	E. Freitas	1º de Fulizem — Itajubá	79"2/5	1300	GL
2—2 Ulitz, A. G. Silva	5	55	Regular apenas. Melhorou muito	E. Feijó	7º de Mabu — Sans Pareil	74"2/5	1200	GL
3 Jamburana, V. Andrade	6	55	Não gostamos. Páreo bem difícil	W. Costa	8º de Mabu — Sans Pareil	74"2/5	1200	GL
3—4 Nazaré, H. Vasconc.	4	55	Será das primeiras no disco. Há fé	M. Mnds	7º de Sorocaba — Belanita	86"1/5	1400	GL
5 Jereba, E. Castillo	2	55	Pode se colocar. O páreo está bom	M. Gil	9º de Mabu — Sans Pareil	74"2/5	1200	GL
4—6 Belanita, M. Silva	7	55	Venderá caro a derrota. Inimigo	C. Pereira	2º de Sorocaba — Jereba	86"1/5	1400	GL
" Baforada, J. Battica	1	55	Ótimo refôrço para a Belanita	C. Pereira	3º de Mabu — Sans Pareil	74"2/5	1200	GL

Nossa indicação — BELANITA — Adversária — SINHA' DONA — Bom azar — NAZARE'

2.º Páreo — 1.200 metros — Cr$ 70.000,00 — Cr$ 21.000,00 e Cr$ 14.000,00 — às 14,00 hs. — Record: Celeiro, 71"3/5

Animais — Jóquei		Pês.	Possibilidades	Treinadores	Performances	Tempo	Dist.	Pista
1—1 Toyama, O. Ulloa	6	54	Candidata de primeira. Está tinindo	E. Freitas	2º de Chicha — Capriola	74"1/5	1200	GL
2—2 Nastia, M. Silva	2	54	Estreante. Poderá vencer. Inimiga	J. Morgado	Estreante			
3 Graia, H. Lima	7	54	Não gostamos. Pouca chance na prova	O. Oliveira	8º de Vac — Ripa	60"3/5	1000	GL
3—4 Ripa, E. Castillo	4	54	Ligeira e perigosa. Tem chance também	R. Costa	2º de Vac — Lamboa	60"3/5	1000	GL
5 Capriola, R. Filho	5	54	Melhorou e agora é artigo de fé	R. Freitas	5º de Vac — Ripa	60"3/5	1000	GL
4—6 Gualsea, H. Vasconc.	3	54	Pelo que correu merece respeito	G. Feijó	2º de Maria Perigosa — Apry	82"4/5	1300	AL
7 Royal Filly, A. G. Silva	1	54	Difícil triunfar. Páreo forte	L. Ferreira	5º de Chicha — Toyama	74"1/5	1200	GL

Nossa indicação — NASTIA — Adversária — TOYAMA — Bom azar — RIPA

3.º Páreo — 1.000 metros — Cr$ 70.000,00 — Cr$ 21.000,00 e Cr$ 14.000,00 — às 14,30 hs. — Record: R. Gamme, 56"4/5

Animais — Jóquei		Pês.	Possibilidades	Treinadores	Performances	Tempo	Dist.	Pista
1—1 Kokla, O. Macedo	1	54	Competidora temível. Muita fé	H. Souza	2º de Dinarzade — Olguinha	61"1/5	1000	GL
" Olguinha, E. Castillo	7	54	Melhorou muito. E' capaz de ganhar	H. Souza	3º de Dinarzade — Kokla	61"1/5	1000	GL
2—2 Vanja, J. Portilho	5	54	Estreante. Levam de barbada. Cuidado	A. Neves	Estreante			
3 Libras, L. Lins	4	54	Páreo regular apenas. Ainda é cedo	P. R. Silva	Estreante			
3—4 Boutique, H. Akiyoski	2	54	Estreante. Poderá se colocar	J. Carrapito	Estreante			
5 Bal Masqué, V. Andrade	8	54	Não dá ainda para triunfar. Portanto	J. W. Vianna	4º de Dinarzade — Kokla	61"1/5	1000	GL
4—6 Campeche, A. G. Silva	3	54	Depositária de esperanças. Cuidado	Exp. Coutinho	6º de Dinarzade — Kokla	61"1/5	1000	GL
" Guarilha, M. Silva	6	54	Vai bem montada. Tem chance aqui	J. Coutinho	7º de Dinarzade — Kokla	61"1/5	1000	GL

Nossa indicação — VANJA — Adversária — KOKLA — Bom azar — GUARILHA

4.º Páreo — 1.200 metros — Cr$ 70.000,00 — Cr$ 21.000,00 e Cr$ 14.000,00 — às 15,00 hs. — Record: Celeiro, 71"3/5

Animais — Jóquei		Pês.	Possibilidades	Treinadores	Performances	Tempo	Dist.	Pista
1—1 Sauterne, L. Diaz	1	54	Competidor temível. Está na vez	M. Souza	2º de Nando — My Rat	61"	1000	GL
2 Champollion, J. Portilho	7	54	Não gostamos. Só surpreendendo	C. Pereira	7º de Nando — Sauterne	61"	1000	GL
2—3 Prosperson, J. Ramos	4	54	Dos principais candidatos. Muita fé	G. Rodriguez	9º de Verbo — Zezinho	91"4/5	1100	GL
4 Orsêgo, A. G. Silva	2	54	Ligeiro mas ainda é cedo. Portanto	C. Rosa	8º de Nando — Sauterne	61"	1000	GL
3—5 Tuyuty, O. Ulloa	6	54	Estreante. E' de corrida. Inimigo	E. Freitas	Estreante			
6 Love Affair, D. Moreira	9	54	Não deve ser desprezado. Melhorou	G. Feijó	5º de Nando — Sauterne	61"	1000	GL
4—7 My Rat, E. Castillo	5	54	Tem possibilidades de primeira. Há fé	R. Costa	3º de Nando — Sauterne	61"	1000	GL
8 Nilcai, M. Silva	8	54	Estreante. Bem trabalhado. Azarão	J. Araújo	Estreante			
9 Galhofeiro, M. Henrique	3	54	Estreante. Não é fácil tarefa. Portanto	S. Amore	Estreante			

Nossa indicação — TUYUTY — Adversário — PROSPERSON — Bom azar — SAUTERNE

5.º Páreo — 1.800 metros — Cr$ 60.000,00 — Cr$ 18.000,00 e Cr$ 12.000,00 — às 15,30 hs. — Record: Retang, 108"2/5

Animais — Jóquei		Pês.	Possibilidades	Treinadores	Performances	Tempo	Dist.	Pista
1—1 Oviedo, A. Portilho	8	60	Venderá caríssimo a derrota. Inimigo	S. Amore	3º de Sovéo — Driscol	96"	1100	AL
" Le Rouge, M. Silva	3	60	Reforça o número do companheiro. Firme	S. Amore	4º de Sovéo — Discol	96"	1100	AL
2—2 Roi, J. Martins	5	60	Esperam ótima apresentação. Rival	G. Ulloa	8º de Cardeal — Doutorzinho	128"1/5	1900	AP
3 Sea Prince, M. G. Silva	6	54	Não gostamos. Páreo aborrecido	I. Morais	14º de Sovéo — Discol	96"	1100	AL
3—4 El Amigo, J. Portilho	1	56	Agora vai correr muito mais. Cuidado	A. Cardoso	8º de Dourando — Oviedo	102"3/5	1600	AL
5 Deserto, S. Henrique	7	54	Voltou sem agradar. Páreo difícil	C. Ribeiro	10º de Genazzano — Maestrini	80"4/5	1300	GL
6 Condor, A. Reis	10	52	Não tem chance absolutamente.	N. Figueiredo	5º de Farsista — Sundew	90"1/5	1400	AL
4—7 High Red, H. Vasconc.	9	60	Chance regular apenas. Surpresa	A. Feijó	7º de Queñr — Cardeal	134"3/5	2000	GL
8 Jimmy, A. G. Silva	4	54	Poule alta e é manhoso. Cuidado	N. Pires	7º de Kibar — Sovéo	95"4/5	1500	AL
9 Irla, H. Lima	2	54	Não tem chance positivamente. Difícil	J. Lourenço	11º de Sovéo — Discol	96"	1100	AL

Nossa indicação — EL AMIGO — Adversário — OVIEDO — Bom azar — ROI

6.º Páreo — 1.400 metros — Cr$ 70.000,00 — Cr$ 21.000,00 e Cr$ 14.000,00 — às 16,00 hs. — Record: Urge, 84"4/5 (BET TING)

Animais — Jóquei		Pês.	Possibilidades	Treinadores	Performances	Tempo	Dist.	Pista
1—1 Jaguaribe, M. Silva	7	56	Venderá caro a derrota. Inimigo	P. Morgado	1º de Ijossé — Argumento	82"4/5	1300	AU
2 Montanero, F. G. Silva	6	56	Será dos primeiros. Tem chance	J. Nascimento	3º de Imperialis — Breville	127"4/5	2000	GL
3 Camponês, R. Filho	2	56	Volta bonito, mas apenas placê. Daí...	S. Freitas	1º de Onório — Ichang	88"4/5	1400	AL
2—4 Lepanto, J. Silva	8	56	E' competidor e pode ganhar outra	C. Souza	1º de Temar — Som	82"4/5	1300	AU
5 Night Blue, D. Moreira	5	56	Poule altíssima. Boa carreira	A. Corrêa	5º de Tio Luiz — Tolete	86"1/5	1400	GM
6 Argumento, Não Corre	-	56	Não corre	J. Pereira	8º de Larousse — Ijossé	89"	1400	AL
3—7 Sir Toby, I. Amaral	3	56	Vencer não é tão difícil assim. Daí	J. Araújo	5º de Karnak — Infrene	88"4/5	1400	AL
8 Equivoco, H. Vasconc.	9	56	Mantem boa forma. Poderá triunfar	L. Tripodi	9º de Agressivo — Larousse	94"3/5	1500	AL
9 El Faqui, O. Ulloa	1	56	Não gostamos. Pouca chance no páreo	M. Mendes	4º de Agressivo — Larousse	94"3/5	1500	AL
4-10 Larousse, J. Portilho	10	56	Tem possibilidades e levam muita fé	J. Morgado	2º d Agressivo — Larousse	94"3/5	1500	AL
11 Buoyant, P. Labre	11	56	Páreo aborrecido. Não tem chance	Alv. Rosa	10º de Agressivo — Larousse	94"3/5	1500	AL
12 R. do Nordeste, P. Fern.	12	56	Não acreditamos em seu êxito.	A. Feijó	9º de Imperialis — Breville	127"4/5	2000	GL

Nossa indicação — JAGUARIBE — Adversário — LEPANTO — Bom azar — LAROUSSE

7.º Páreo — 1.400 metros — Cr$ 70.000,00 — Cr$ 21.000,00 e Cr$ 14.000,00 — às 16,30 hs. — Record: Urge, 84"4/5 (BET TING)

Animais — Jóquei		Pês.	Possibilidades	Treinadores	Performances	Tempo	Dist.	Pista
1—1 Boxeur, J. Portilho	14	55	Venderá caro a derrota. Deve repetir	C. Pereira	1º de Master Joe — Eldorado	88"	1400	AL
2 Arpagone, L. J. Lima	2	55	Não gostamos. Páreo difícil	P. Gusso Filho	8º de Brachetto — Beiruth	78"4/5	1300	GL
3 Furacão, R. Filho	4	55	Reaparece sem agradar. Turma forte	S. Freitas	5º de Canotier — Uranio	76"	1200	AP
4 B. Enemy, H. Vasc.	10	55	Páreo aborrecido também. Não cremos	R. Carrapito	10º de Ulo — Silurian	84"2/5	1400	GL
2—5 Boa Vista, P. Labre	5	55	Dos prováveis competidores. Há fé	L. Ferreira	5º de Elu — Bon Soir	63"1/5	1000	AP
6 Mais Lindo, A. Cardoso	15	55	Ligeiro e não será surpresa. Cuidado	J. Perez	7º de Ula — Ubatin	88"	1400	AL
7 Umiri, M. Silva	6	55	Tem chance na competição. Inimigo	C. Cabral	7º de Baccarat — Pinta Lorde	98"2/5	1600	GL
8 Seamaster, H. Lima	9	55	Poule compensadora. Gosta da molhada	G. Rodriguez	4º de Ile de France — Jamacaru	95"4/5	1500	AP
3—9 Maneador, E. Castillo	16	56	Volta tinindo e em grande forma	G. Morgado	3º de Bon Soir — Ubatin	81"3/5	1300	AL
10 Cascador, V. Andrade	7	55	Tem chance de se colocar. Cuidado	Y. Penna	3º de Malim — Clairon	74"2/5	1200	GL
11 Fogareiro, I. Amaral	1	55	Faladíssimo e volta escondido. Há fé	W. Freitas	6º de Abduzir — Ulo	78"4/5	1300	GL
12 Fumo Forte, L. Diaz	12	55	Não cremos em sua vitória. Páreo duro	M. Souza	7º de Togo — Sarau	102"4/5	1600	AP
4-13 Sinhô, D. Moreira	3	55	Depositário de esperanças. Cuidado	W. Costa	1º de Eldorado — Mecenas	96"1/5	1500	AL
14 Sarau, A. Reis	8	55	Não manheirando merece respeito	E. Freitas	6º de Baccarat — Pinta Lorde	98"2/5	1600	GL
15 Marciano, A. G. Silva	13	55	Difícil sua vitória. Páreo aborrecido	Exp. Coutinho	7º de Malim — Clairon	74"2/5	1200	GL
" Bomarneiro, A. Portilho	11	55	Refôrço regular para o companheiro	M. Souza	11º de Malin — Clairon	74"2/5	1200	GL

Nossa indicação — BOXEUR — Adversário — SINHÔ — Bom azar — MANEADOR

8.º Páreo — 1.300 metros — Cr$$ 70.000,00 — Cr$ 21.000.00 e Cr$ $14.000,00 — às 17,00 hs. — Record: Farineli, 79"2/5 (BETTING)

Animais — Jóquei		Pês.	Possibilidades	Treinadores	Performances	Tempo	Dist.	Pista
1—1 Sarraceno, O. Ulloa	13	55	Tinindo e no melhor de sua forma. Daí	E. Freitas	2º de Clairon — Ian	60"	1000	GL
2 Cris Craft, J. Portilho	10	55	Pouca chance de triunfar. Portanto	C. Rosa	3º de Baccarat — Tristão	100"4/5	1600	AL
3 Raro, P. Labre	5	55	Não cremos também. Há melhores	C. Ribeiro	6º de Boxeur — Master Joe	88"	1400	AL
2—4 Master Joe, M. Silva	8	55	Se confirmar a última é candidato	J. W. Vianna	2º de Boxeur — Eldorado	88"	1400	AL
5 Mime, M. Henrique	3	55	Não gostamos. Pouca chance	S. Amore	5º de Palladium — Umiri	91"1/5	1400	AL
6 Mecenas, I. Amaral	9	55	Foi favorito e não confirmou. Há fé	J. Morgado	7º de Boxeur — Master Joe	88"	1400	AL
3—7 Finito, L. Diaz	2	55	Correndo bem. Será dos primeiros	W. Attianesi	2º de Juciry — Cidadão	101"1/5	1600	GL
8 Cidadão, A. G. Silva	12	55	Muita chance na prova. Inimigo	L. Ferreira	3º de Juciry — Finito	101"1/5	1600	GL
9 Sudanês, H. Akiyoski	1	55	Páreo aborrecidíssimo. Não gostamos	M. Raphael	6º de Wisnitz — Clairon	73"	1200	GL
4-10 Facão, R. Filho	4	55	Estreante. Fará ótima carreira	R. Freitas	Estreante			
11 Caballero, V. Andrade	7	55	Não é fácil tarefa. Só surpreendendo	J. Andrade	5º de Juciry — Finito	101"1/5	1600	GL
12 Ubiratan, M. Teixeira	6	55	Tem chance de se colocar. Melhorou	C. Cabral	4º de Boxeur — Master Joe	88"	1400	AL
13 Criterion, A. Nahid	1	55	Páreo forte e nada tem feito. Portanto	M. Mendes	6º de Juciry — Finito	101"1/5	1600	GL

Nossa indicação — MASTER JOE — Adversário — SARRACENO — Bom azar — FACÃO

MASTER JOE FICOU NA CONTA PARA DESENCABULAR!

Agora na melhor de sua forma, MASTER JOE aparece como a pura indicação do retrospecto neste último páreo de hoje. Está ralmente tinindo o pupilo de Jorge Werneck Viana que vem de perder em 88" para os 1.400 metros, deixando muitos dos adversários de hoje a perder de vista. Para êste compromisso, tem o potro 84"3/5 na distância com um apronto bem de 50" nos 800 metros, mostrando perfeitamente que ganhou o aguerrimento necessário para finalmente marcar seu primeiro êxito nas pistas.

COMBINADO VASCO-SANTOS E DÍNAMO

VAI VOLTAR HOJE

Com novo 'rififi' Flu vai cancelar temporada: Américas

A adoção de medidas drásticas — que poderão ir desde a retirada de campo da equipe até ao cancelamento total da temporada nas Américas — serão autorizadas pela Diretoria do Fluminense à delegação tricolor, como medidas tendentes à resguardar a integridade física dos atletas de Alvaro Chaves, que ainda anteontem foram vítima de lances de autêntica selvajaria postos em prática pelos jogadores do clube peruano Aliança de Lima.

Conforme amplo noticiário distribuído pelas agências telegráficas, os craques tricolores sofreram verdadeira caçada durante o jôgo com a equipe peruana, cujos jogadores, inconformados com a derrota que lhes era imposta, agrediram violentamente os craques brasileiros, entre os quais apareceram como principais vítimas os avantes Léo e Jair e o goleiro Vitor Gonzalez, que deixaram o "match" em precárias condições físicas.

LÉO (HOJE) NESTA CAPITAL

Formando entre os mais atingidos pela violência dos jogadores do Alianza de Lima, o atacante Léo foi desligado da delegação tricolor e deverá chegar hoje a esta Capital, a fim de submeter-se a tratamento no Departamento médico do Fluminense. Ontem, nas Laranjeiras, os dirigentes tricolores empenhavam-se por saber o horário e a companhia de aviação que conduziria o seu atleta ao Rio.

Embora muito castigados também no jôgo com o Alianza de Lima, o goleiro Victor Gonzalez — que sofreu ferida contusa nos lábios, e Jair Francisco (recebeu dois pontos na perna direita), não acompanharão Léo a esta Capital, continuando ambos incorporados à delegação.

CONTATO PELO RÁDIO-AMADOR

Os dirigentes tricolores não escondem as suas preocupações com respeito às possibilidades de uma repetição daquêles deprimentes acontecimentos de anteontem em Lima e, segundo decisão da diretoria, tentarão um contato a fim de acertar medidas acautelatórias para a equipe. Tal contato será tentado através de rádio-amador.

Um porta-voz tricolor informou à reportagem que a chefia da delegação tricolor que se encontra fora do país será autorizada a adotar medidas drásticas daqui para adiante, ficando mesmo autorizada a cancelar a excursão na hipótese de se reproduzirem novos "rififis" nos próximos compromissos do clube.

PROGRAMAÇÃO DOS JOGOS

De acôrdo com a programação traçada previamente, a equipe tricolor disputará o seu próximo compromisso nesta temporada que empreende pelas Américas na cidade de Cali (Colômbia), domingo, frente ao Boca Júnior da localidade, clube derrotado recentemente pelo Bangu por 3 x 1.

Ainda na Colômbia, o Fluminense disputará os seguintes jogos: dias 30 e 5 de julho, em Medellin; e dia 7 na cidade de Bogotá. A seguir, dia 10, atuará no Equador (Guaiaquil), encerrando a temporada dia 12, na cidade de Quito.

O regresso da delegação tricolor está programada para o dia 17 de julho.

Aprovou a FIFA punição contra Bota e Flamengo

ZURIQUE, 21 — (SP-DC) — As sanções adotadas pela Confederação Brasileira de Desportos contra os clubes Flamengo e Botafogo (provocadas pela temporada do Honved), foram plenamente aprovadas pela FIFA, após reunião que o Comitê Executivo daquela entidade realizou nesta cidade, em que deliberou também confirmar as suspensões aplicadas pela Federação Húngara aos craques magiares que fugiram do país durante os acontecimentos do último outono.

O Comitê Executivo da FIFA comunicará tais resoluções, que surgiram após dois dias de reunião, a tôdas as Federações interessadas.

PUSKAS E ZSIBOR, OS MAIS PUNIDOS

As medidas de suspensão decididas pela Federação Húngara de Futebol em relação aos jogadores que se recusaram a atender prontamente a ordem de regresso à pátria são mantidas, incluindo-se o prazo suplementar de expectativa de um ano.

Os jogadores que mereceram as mais severas punições foram Puskás e Zsibor, ambos suspensos (a partir de 3-4-57) até 4-4-58. Os demais jogadores — Sandor, Kocsis, Gyula Glosics, Istvan Szolnog, Gustav Garamvoelgy e Gyula D. Szbo — ficarão incapacitados de atuar por qualquer clube até o final dêste ano.

Jair, o veterano player carioca, voltará hoje aos nossos gramados envergando a camisa vascaína, no jôgo que se realizará à noite, no Maracanã, entre o Combinado e o Dínamo

Hoje no Maracanã; formação dos times: detalhes

Em condições bem mais favoráveis (melhores ambientados e já recuperados da estafa da viagem), os integrantes da equipe iugoslava do Dínamo de Zagreb estarão atuando hoje à tarde (Maracanã, 15,15 horas) diante do poderoso combinado Vasco-Santos, na segunda rodada do Torneio Internacional do Morumbi, em que êste último contendor estreou de forma arrasadora, impondo 6 x 1 no Belenenses.

Batido pelo Flamengo por 4 x 1 na rodada de estréia, a equipe do Dínamo de Zagreb está com o seu sucesso nesta nova apresentação intimamente ligado ao êxito do certame promovido pelo São Paulo, uma vez que uma nova derrota feia de suas côres eliminará o resto de interêsse que o Torneio do Morumbi ainda desperta no público carioca.

FAVORITISMO COM O COMBINADO

Comparando a anterior exibição das duas equipes que hoje à tarde estarão empenhadas no Maracanã, muito fácil e lógico será concluir-se pelo favoritismo do combinado Vasco-Santos. Realmente, a diferença de atuação entre o combinado e o Dínamo de Zagreb foi qualquer coisa de impressionante. A favor do Vasco-Santos, naturalmente.

Enfrentando o Belenenses, o combinado Vasco-Santos revelou uma coordenação e uma capacidade de golear realmente notáveis, enquanto o quadro iugoslavo, diante do Flamengo, dava evidentes sinais de não suportar uma toada mais movimentada de jôgo. Resta, porém, a seu favor uma justificativa: a equipe atuava um dia após cumprir longa viagem. Nesta oportunidade, já recuperada do cansaço, poderá melhorar seu rendimento, mas não ao ponto (pensamos nós) de ameaçar diretamente o combinado brasileiro

MANGA POR VAGNER

O combinado Vasco-Santos apresentará hoje à tarde uma única alteração: Manga no lugar de Vagner. Já os visitantes atuarão com a mesma formação que enfrentou o Flamengo.

Eis as prováveis equipes:

Combinado Vasco-Santos: — Manga; Paulinho e Belini; Urubatão Brauner e Ivan; Iedo, Alvaro, Pelé, Jair e Pepe.

Dínamo de Zagreb: Irovic; Sikic e Crnkovic; Hezeg, Horvat e Banozic; Gaspr, Prelec, Conc, Antic e Liposinovik.

C. do Rio explica a derrota

A diretoria do Canto do Rio expediu ontem nota oficial onde explica as providências que passará a adotar no futuro sôbre o seu Departamento de Futebol; justificando, ainda, a causa da goleada que sofreu diante do Flamengo, anteontem.

A NOTA

"Com o desejo de solucionar em definitivo o problema do melhor rendimento de nosso quadro de futebol profissional, resolvemos o seguinte:

a) Conceder autonomia gradativamente aplicada ao Departamento de Futebol Profissional;

b) Criar no Departamento de Futebol Profissional o cargo de Superintendente e Supervisor do Departamento com poderes para organizar projetos e executar a reforma da atual estrutura de acôrdo com a regulamentação a ser baixada;

c) Nomear para exercer o cargo de superintendente e supervisor do Departamento de Futebol Profissional, o desportista dr. Renato Vilela

d) Tendo em vista o lastimável resultado verificado na partida amistosa ontem realizada contra o C. R. do Flamengo, a diretoria esclarece ter o nosso quadro atuado com profundos desfalques de suas linhas, através das ausências do goleiro Veludo, zagueiros laterais Helvio e Betinho, médio volante Dodoca e os dois atacantes Zezinho e Jairo; o primeiro (Veludo) deixou de comparecer ao jogo sem motivo justificado, sendo por isso punido com a multa de 60 por cento de seus vencimentos. Todos os demais, estiveram ausentes por determinação do Departamento Médico.

BOTAFOGO JOGA HOJE: FORTALEZA

FORTALEZA, 21 (SP-DC) — Depois de conseguir brilhante triunfo na tarde de quinta-feira ao derrotar o Náutico por 3x2, quebrando longa invencibilidade dos comandados de Ricardo Diez, o Botafogo vai se exibir na tarde de hoje nesta capital, enfrentando ao Ceará no estádio Presidente Vargas.

QUADROS

BOTAFOGO: Amauri; Domício e Nilton Santos; Beto, Pampolini e Nilson Santos; Garrincha, Didi, Paulinho, Amoroso e Quarentinha.

CEARA': Ivan; Pelado e Alexandre; Dico, Damasceno e Becão; Honorato, Nenem, Coeme, Bira e Guilherme.

Craques do Lázio treinaram ontem; amanhã, a estréia

SAO PAULO, 22 — (SP-DC) — Integrada de todos os seus componentes (inclusive o brasileiro Humberto Tozzi), a delegação do clube italiano Lazio visitou ontem em companhia dos dirigentes palmeirenses as instalações da praça de esportes do Palmeiras, na qual, logo a seguir, os craques visitantes, sob o comando do técnico Enrico Rádio, fizeram um individual, que constou de ginástica, corridas e bate-bola.

A delegação do Lazio, como se sabe, chegou ao Brasil anteontem (após inúmeros adiamentos), estando a estréia de sua equipe no Torneio Internacional do Morumbi programada para amanhã a tarde (no Pacaembu), jogando diante do Corintians.

MUITO HOMENAGEADOS

Os dirigentes e craques do Lázio, que se encontram hospedados no Hotel Comodoro, estão sendo objetos de inúmeras homenagens que lhes tributam a todos os instantes desportistas e dirigentes das entidades futebolísticas de S. Paulo.

Quanto à estréia do time, em que a presença de Humberto aparecerá como a maior atração, observa-se uma expectativa intensa do público, o que se justifica por diversas razões, inclusive por se encontrar em S. Paulo a maior parte da grande colônia italiana radicada no Brasil.

Não foi realizado Vasco x Flamengo pelo Basquete

O tablado do Maracanãzinho adaptado no ginásio do Tijuca T. C. pela sua imprestabilidade não pôde ser utilizado ontem para a realização do jôgo Vasco x Flamengo, do Campeonato Carioca de Basquete Masculino.

Pelo juiz Afonso Lefever foram verificadas grandes falhas no piso da quadra, falhas comprovadas pelos técnicos Togo Renan Soares e Fu-Manchú, os quais opinaram pela não realização de tão importante peleja naquêle deplorável tablado. A não efetivação desta contenda vem de criar um problema para a F. M. B. que ver-se-á na contingência de recuar a tabela do Campeonato Carioca, a fim de que o jôgo adiado seja levado a efeito na noite de depois de amanhã.

BOTAFOGO 52 x FLAMENGO 26

Iniciou-se ontem o Campeonato Carioca de Basquete Feminino, com o jôgo Flamengo e Botafogo, realizado na quadra da Gávea. Venceu o Botafogo por 52 a 26.

Pequenas Notícias

Os dirigentes do América e do Madureira acertaram a realização de outro encontro (caráter de revanche) para amanhã. O juiz será Manoel Machado e os «bandeirinhas», Lino Teixeira e Umbelino Rodrigues.

— • —

O Flamengo já solicitou reserva do dia 7 de julho para o jôgo contra o Benfica, no Maracanã. Para esclarecimento, deve ser destacado que nesse mesmo dia jogarão brasileiros e argentinos pela «Copa Roca», no Pacaembu.

— • —

Gualter Gama de Castro (juiz), Reinaldo Serra e Neide Brum Neves (bandeirinhas) dirigirão o encontro Flamengo x Belenenses, no próximo domingo.

— • —

O Departamento Autônomo pediu reserva para realizar a preliminar do jôgo entre Flamengo e Benfica.

— • —

A tabela dos jogos finais do Torneio do Morumbi será a seguinte: dia 29 — vencedor da chave do Rio x vice de São Paulo, no Maracanã; dia 30 — vencedor da chave de São Paulo x vice do Rio, no Pacaembu; dia 2 de julho — vice do Rio x vencedor da chave de São Paulo, no Maracanã; dia 2 de julho — vice de São Paulo x vencedor do Rio, no Pacaembu; dia 4 de julho — vencedor da chave de São Paulo x vice de São Paulo, no Pacaembu; e no Maracanã, vencedor do Rio x vice do Rio.

— • —

A representação italiana do Lázio, após o Torneio do Morumbi, deverá exibir-se em Montevidéu, nos dias 30 de junho e 7 de julho.

— • —

A Portuguêsa contratará o antigo jogador do Botafogo e do Flamengo, Marinho, para técnico do seu plantel.

— • —

Dirigentes do Vasco mantiveram entendimentos telefônicos com o chefe da delegação que ora excursiona pela Europa, sr. Edgar Campos, e sabe-se que está afastada qualquer possibilidade de revanche contra a equipe do Real Madrid.

Carlson Gracie; campeão doméstico de jiu-jitsu: Passarito

"Poltrão é quem se diz campeão de "jiu-jitsu" e nunca ofereceu ao público uma vitória nessa modalidade de luta e quando se apresenta a oportunidade para o confronto de fôrças com o campeão brasileiro de "judô", recusa e foge ao combate, única e exclusivamente por mêdo", declarou o lutador Passarito à reportagem, respondendo à última entrevista de Carlos Gracie.

Passarito acrescentou: "Tenho credenciais mais do que bastante para lutar "jiu-jitsu" com Carlson Gracie, pois o meu título de Vice-campeão Carioca e Campeão Brasileiro de "Judô" de 1956, não foi conferido pela minha família, como são os títulos de Carlson e de Hélio, mas por uma entidade oficialmente reconhecida".

"JUDÔ" E "JIU-JITSU"

Com mêdo — disse Passarito — que eu rasgue o título ridículo de campeão que não disputou campeonato de Carlson, campeão doméstico, de casa, Carlos Gracie procura, então, estabelecer uma diferença fundamental entre "judô" e "jiu-jitsu", quando essa diferença não existe. O quimano exigido pelo "jiu-jitsu" é o mesmo exigido pelo "judô"; os golpes do "judô" são os mesmos golpes do "jiu-jitsu". A diferença que existe não é quanto a TÉCNICA da luta; é, apenas, de convenção: o "judô" se organizou mundialmente em bases esportivas, promovendo competições internacionais, como todos os esportes desenvolvidos. Nas decisões das lutas, adotou a contagem de pontos, porque todos os esportes de um modo geral, decidem as vitórias por pontos. A própria Academia Gracie, nas últimas lutas de "jiu-jitsu" que realizou no Maracanãzinho, adotou a contagem de pontos como decisão, igualando-se, assim, ao "judô". O "judô", apenas, proíbe a chave-de-pé, permitida no "jiu-jitsu". Como se vê, é a mesma a TÉCNICA do "judô" e do "jiu-jitsu" variando, apenas, em convenções quanto à maneira de decidir as lutas e a aplicação, única, de um único golpe. Donde a diferença fundamental apontada por Carlos Gracie entre "judô" e "jiu-jitsu"?

CREDENCIAIS DE PASSARITO

Passarito disse ainda: «Respondidas assim, com argumentos sólidos e lógicos, e não com sofismas e evasivas covardes, às alegações de Carlos Gracie, quero examinar minhas credenciais para uma luta de «jiu-jitsu» com Carlson Gracie. Em primeiro lugar quero dizer que não tenho medo de lutar com o filho de Carlos Gracie. Já lutei «vale-tudo» com êle duas vêzes, durante horas a fio, empatando ambas as vêzes, e quem faz isso não é medroso. Quanto às minhas credenciais, sou portador do título oficial, e não doméstico, de vice-campeão carioca e campeão brasileiro de «judô». Tenho credenciais, portanto. Quanto a Carlson, o rapaz está mesmo precisando mostrar que sabe lutar «jiu-jitsu», porque, até aqui, o público carioca...

(Conclui na 7.ª pag.)

Argentina escolheu craques para vir ao Brasil: Copa Roca

BUENOS AIRES, 21 — (FP-DC) — O Conselho Técnico da Associação Argentina de Futebol indicou o "plantel" de jogadores que representará a AFA nos compromissos a serem realizados no Brasil (próximo mês), em disputa da "Copa Roca" com a seleção brasileira.

Conforme está programado, as seleções de futebol dos dois países — considerados os centros futebolísticos mais importantes da América do Sul — iniciarão as disputas (duas) pela posse daquele troféu, jogando a 7 do próximo mês no Rio de Janeiro, cumprindo o segundo compromisso no dia 10, em São Paulo.

OS CRAQUES ARGENTINOS

Os jogadores selecionados pela Federação Argentina para integrar a delegação que virá ao Brasil são os seguintes: Dominguez, Delacha, Pizarro, Vairo, Figueiras, Lombardo, Gimenez, Rossi, Guidi, Urrolabitin, Nazionali, Corbata, Antonio, Juarez, Labruna, Zarate e Sesti.

Como podemos observar, os argentinos trarão inúmeros jogadores novos, que formarão uma equipe bem diferente daquela que levantou o último campeonato Sul-Americano. O ataque, por exemplo, sòmente contará um campeão sul-americano, o ponteiro Corbata, sendo as alterações ditadas pela ida de inúmeros jogadores para o futebol italiano.

Polo em Revista

...domingo, no campo do Itanhangá, o Gávea e o Jacarepaguá-Verde, em busca de uma vitória que valerá o título de campeão do Torneio Comandante Frota e a posse do troféu do mesmo nome.

Para êste encontro o Gávea escalou a seguinte equipe: Walter Prytman, Aécio Morrot, Plinio Carvalho e Plininho. O Jacarepaguá-Verde: Maurício Memoria, Oscar Nolasco, Jacinto de Sá Lessa e Fernando Caminha. O jôgo começará às 16 horas.

NO C. D. E.

O jôgo entre a AMAN e a RAN, final do Torneio Misto da CDE, ainda não tem data; todavia, ao que tudo indica, será efetuado na próxima semana.

LUTO

Infelizmente nos cabe noticiar o falecimento do jovem craque Cleon Zarvos que, com seus 23 anos e um grande futuro como jogador, deixou uma lacuna no polo nacional. Cleon, juntamente com seu irmão Tito, fazia parte da famosa equipe do Pirajuçara, que nos visitou na temporada passada e tanto sucesso fêz. Segundo informações que colhemos, o craque, voltando de uma festa no dia 12, se sentiu mal e deitou para jamais levantar-se. Os médicos atestaram síncope cardíaca. O sepultamento ocorreu ontem, às 17 horas, na Capital bandeirante.

"Rififi" com o Bonsucesso em Besançon

BESANÇON 21 (FP) — A equipe do Bonsucesso, do Rio de Janeiro, mediu fôrças, esta noite, com a equipe de futebol do Besançon. Os brasileiros venciam por 2x1 quando o árbitro suspendeu a peleja e deixou o campo, aos 23 minutos do segundo tempo, em consequência de vários incidentes entre os jogadores das duas equipes.

No intervalo Besançon triunfava por 1x0. Aos 28 minutos, o Bonsucesso empatou, por intermédio de Nilo. Mas o árbitro, que inicialmente reconhecera o tento, anulou-o em vista da reclamação do Besançon.

SEGUNDO TEMPO

Cinco minutos depois de iniciado o segundo tempo, os brasileiros empataram através de Valdemar, e sete minutos mais tarde Prado marcava o segundo gol do Bonsucesso. Em consequência dos incidentes que se seguiram, opondo os jogadores das duas equipes o juiz suspendeu o jogo e deixou o campo.

Braçadas e remadas

Volta o Flamengo a competir no remo carioca, na próxima regata, sendo esta a primeira vez que o faz na presente temporada, intervindo em nove provas.

Para reorganizar o corpo de remadores do grêmio rubronegro, preferiu a atual direção técnica deixar de competir na Regata Inaugural e bem assim na disputa da Prova Clássica "Riachuelo", visando lançar nágua, perante o público, conjuntos melhor armados.

BARCOS

Estando sem técnico remunerado, já que Rudolph Keller não teve o seu contrato renovado, ficando a direção técnica entregue ao próprio vice-presidente André Richer, ao diretor José Carvalho e a Roldão e Angelu, sob cuja orientação correrão no dia 14, na raia da Enseada de Botafogo, os conjuntos: "2 com" (juniors), "skiff" (seniors), "2 com" (seniors), "iole a 8" (estreantes), "iole a 4" (estreantes), "outrigger a 4 com" (novíssimos), "outrigger a 4 com" (principiantes), "iole a 4" (principiantes).

Amanhã, às 10 horas, após o treinamento normal das guarnições, o Flamengo oferecerá aos remadores rubronegros um chocolate, na Garage da Gávea, contando ainda com remadores de tôdas as épocas do grêmio rubronegro.

NATAÇAO

Na próxima segunda-feira, às 17,30 horas, será realizada a Assembléia Geral Ordinária a fim de ser estudado o Orçamento para 1957-58 e também a apreciação das novas introduções às regras de polo aquático.

PAVEL NO FLU

Fernando Pavel, o nadador que pertence ao Botafogo e era treinado por Alencar de Carvalho, está treinando no Fluminense em seu estilo 'golfinho". Transferência próxima.

BOLETIM DA ABTN

Recebemos ontem o Boletim n. 38 da Associação Brasileira de Técnicos de Natação, enviado pelo bom amigo Carlos de Campos Sobrinho (Carlito) seu presidente. Nesse sempre necessário Boletim se lê os "ensinamentos dos Jogos de Melbourne" pelo técnico francês Lucien Zins, o "ranking da natação brasileira em 1956-57 e bem assim as "Modificações introduzidas nas regras de polo aquático" e o "reage e reanima-se a aquática carioca" e o "esporte como formação do caráter".

Nova vitória dos amadores do D. Autônomo

BARCELONA, 21 (UP) — A seleção amadora do Rio de Janeiro derrotou ontem o conjunto do San Andres, de Barcelona, por 4 x 1, num "match" amistoso. No primeiro tempo, os brasileiros venciam por 1 x 0. Oslando marcou 3 gols para os brasileiros e Sebastião o quarto. Os visitantes demonstraram evidente superioridade técnica sôbre os locais.

Flu na Colômbia

CALI, Colômbia, 21 (UP) — Está sendo esperada hoje nesta cidade a equipe brasileira de futebol do Fluminense, do Rio de Janeiro. O Fluminense jogará domingo próximo contra o quadro local do Boca Juniors.

Atividades de hoje

VOLEI

Campeonato Feminino — Fla x Flu — No ginásio de Álvaro Chaves e Tijuca x Sírio — No ginásio da R. Desembargador Isidro — Horário — 2a. Divisão — Às 15,45 horas. 1a. Divisão — Às 16,30 horas.

LUTA-LIVRE

Exibição na TV Rio — No Ex-Cassino Atlântico — Às 21,30 horas.

AMANHÃ

POLO

Gávea x Jacarepaguá Verde — No Campo do Itanhangá — Às 16 horas.

TV Ring — No Ex-Cassino Atlântico — Às 21,40 horas.

PUGILISMO

TV Box — No Ex-Cassino da Urca — Às 22,30 horas.

ATLETISMO

Corrida da Fogueira — Da Praia Vermelha à Praça Mauá — Largada às 21 horas.

VASCO DARÁ REVANCHE AO VALÊNCIA

Será prorrogada a temporada do Vasco na Espanha, dando revanche ao Valência, no próximo dia 26. Com isso o jôgo que seria realizado no Pôrto, contra o F. C. do Pôrto, no dia 26, foi transferido para o dia 3 de julho. Dessa forma a estréia dos vascaínos em Portugal dar-se-á no dia 30, em Lisboa, contra o Benfica. Essa comunicação foi recebida ontem, à noite, pelo vice presidente Soares Calçada, do chefe da delegação cruzmaltina, sr. Edgard Campos.

MANDI, O TÉCNICO DO AMÉRICA — Jules Mandi, preparador da seleção húngara de 1954, é o novo técnico do América por decisão do Conselho Diretor do grêmio de Campos Sales, reunido na noite de ontem na sede do clube. O nome de Jules, que competiu com Flávio Costa, Délio Neves e Zezé Moreira, venceu por 14 votos contra um, dado a Délio. Decidindo-se, também, na reunião, o seu embarque imediato para o Rio. Embora não tenham sido ainda ventiladas as bases do contrato do novo técnico rubro, circula nos bastidores de Campos Sales notícia que uma "caixinha" de 500 mil cruzeiros (como luvas) está sendo preparada.

Bola pra Frente

ARNO

TIRO DE CANTO

Não tem explicação a chamada do goleiro Castilho para o escrete nacional. Tudo indica que o rapaz está fora de forma e forma não se recupera da noite para o dia. ● O atacante Dimas, do Belenenses, é conhecido no futebol português como o "Puskas de Belém". ● Os cronistas da noite vivem a falar do "Le Bec Fin" e de outros restaurantes, mas é fora de dúvida que o melhor filé mignon do Rio é o da concentração do Flamengo, na Estrada da Gávea. ● Tanto declaram os dirigentes do Flamengo que o seu time está sem goleiro que o crioulinho Ari deu de tremer ao entrar em campo. ● Solich pediu um aumento de salários para Jaime e Bria, a primeira reação dos cartolas foi negar, mas depois, contaram até dez e concordaram em que a reivindicação era de inteira justiça.

Chute Cruzado

O sr. Paulo de Carvalho, oposição dentro do São Paulo F.C., não moveu uma palha, até agora, em favor do estádio. Não só por sua posição política, mas também porque é, pessoalmente, contrário à construção do Morumbi.

Renovação mesmo

A seleção paraguaia que derrotou, anteontem, a da Colombia, em Bogotá — coisa que a Celeste não conseguiu — é fundamentalmente nova, do arco à ponta-esquerda. Solich tem razão quando afirma que o futebol que mais se renova na América do Sul é o paraguaio.

UM TREINADOR

Giulite Coutinho, ontem à tarde, conversando com próceres do América, na Praça do Aeroporto Santos Dumont: um treinador, com urgência, era o tema do bate-papo. Como sempre, muitos nomes ventilados, mas nenhum homologado.

Pelê faz seu nome

O jogador que melhor impressão causou aos portuguêses do Belenenses, no internacional de quarta-feira, foi o adolescente Pelé, do Santos. Realmente, o crioulinho é um atacante de grandes recursos, sabendo como poucos achar o caminho do goal.

No vestiário, depois da goleada, o técnico Riera, que é chileno e que jogou contra o Brasil, no Sulamericano de 49 — Riera dizia que por ironia, o ataque belenense, que nunca acerta, acertou e a defesa, que nunca erra, errou. Noutra roda, o argentino Perez, meia-direita belenense, falava justamente o contrário: há mais de um ano, dizia, que a defesa perde jôgo.

TRIANGULANDO

● O Diretor de Futebol do Flamengo, sr. Adauto Magalhães Castro, quer por que quer contratar Veludo; Solich é contra, por entender que Veludo não representa a solução ideal para o arco do Flamengo.

● A Caixa Econômica Federal negou os 15 milhões de cruzeiros que o Govêrno havia prometido ao São Paulo F. C. para conclusão das obras do Morumbi. Sem dinheiro (Ademar deu um milhão, apenas), a obra está paralisada. O deputado Rogê Ferreira Conselheiro do São Paulo, sugeriu, como solução, que o clube vendesse todo o time titular com o que apuraria 20 milhões. A Diretoria considerou a sugestão inexequível.

● Fadel Fadel afastou-se do Departamento de Futebol do Flamengo, mas continua ligado a Solich: pelo menos duas vêzes por semana, o técnico visita Fadel Fadel no seu escritório.

● Dino, que é, sem dúvida, o melhor jogador do São Paulo, está em vias de ser vendido ao Lazio.

O SINISTRO DO CAMPISTA

Um morto, mais de cinqüenta feridos, o drama de centenas de pessoas na procura desesperada dos parentes, e quatorze vagões tombados junto à via férrea, — constituindo, estes últimos, o espetáculo de plasticidade das duas primeiras fotos — resultaram do desastre de quinta-feira, ocorrido com o trem prefixo 3, da E. F. Leopoldina, que se destinava a Campos. As chuvas e os velhos e apodrecidos dormentes são as primeiras causas apontadas para explicar o sinistro. Dezenas de pessoas permaneceram, por tôda a madrugada nas estações de Casimiro de Abreu e Magé, aguardando condução, enquanto o único morto (última foto) era velado na igreja da primeira daquelas localidades

LEITEIROS DESONESTOS DETIDOS PELA POLÍCIA

Para fraudar o produto dariam propinas

Durante a "blitz" rotineira realizada ontem pelo Serviço de Diligências Especiais, a apresentação, que teria sido feita por um leiteiro, de uma lista de policiais subornados, ameaça, segundo apurou o DC, transformar-se num escândalo, envolvendo vários nomes da Delegacia de Economia Popular.

A diligência da SDE, acompanhada pelo Oficial de Gabinete do Chefe de Polícia, resultou na prisão de vários fraudadores de leite, na Rua Barão de Mesquita e na Avenida 28 de Setembro, estendendo-se também à Zona Sul, onde não foram, porém, constatadas irregularidades.

LISTA DE SUBÔRNO

Um dos contraventores surpreendidos em flagrante, na Avenida 28 de Setembro, teria, confundido o aspecto das autoridades que compunham a diligência, apresentado uma lista de policiais subornados, pretendendo, assim, escapar à prisão.

O contraventor, segundo apurou o DC, teria sido detido incomunicável, à disposição da Chefia de Polícia.

DERRAMADOS 100 LITROS

Cem litros de leite fraudado, com a adição de grandes quantidades de água, foram atirados fora pelos policiais, sendo amostras do produto levadas ao Instituto de Criminalística, onde foi comprovada em laboratório, a adulteração.

Encontraram também os técnicos, no leite apreendido, grande número de agentes causadores de doenças, atribuindo tal fato à impurezas da água utilizada na adulteração.

OS FRAUDADORES

Na leiteria "Nova", na Rua Barão de Mesquita, 1.022-A, o detective Osvaldo Santos, chefiando uma das turmas da "blitz" prendeu em flagrante o distribuidor de leite Joaquim Simões Ramos, de nacionalidade portuguêsa, chegado ao Brasil há dois anos apenas.

Na vistoria do produto funcionou o técnico Luís Freire Fausto, tendo o oficial de Gabinete do Chefe de Polícia, dr. Gualter de Azeredo Lopes, acompanhado as diligências.

Também na Av. 28 de Setembro, 234, foram detidos em flagrante os leiteiros Augusto Marques da Silva e José Barbosa.

As diligências estenderam-se pela Zona Sul onde, entretanto, não foram verificados irregularidades.

AUTUADOS

Todos os detidos foram autuados na Delegacia de Economia Popular. O comissário Darcí Araújo, atual Chefe do Serviço de Diligências Especiais orientou os trabalhos policiais.

FRAUDE CONSTATADA

O areômetro (aparelho para medir densidade) mergulhado no leite pelo perito do Instituto de Criminalística, demonstra a dois dos fraudadores, que a adulteração do produto foi finalmente constatada

MARUJOS ATACADOS DE GRIPE

NEWPORT, (Rhode Island), 21 (FP) — Cêrca de 500 marinheiros pertencentes à Esquadra norte-americana foram atacados a 3 do corrente pela mesma espécie de gripe que se propagou pelos países asiáticos.

As autoridades navais salientam que a epidemia que se manifestou nesta cidade tomou uma forma benigna.

Presa em flagrante quando roubava no interior da igreja

Uma inesperada briga surgiu ontem na Delegacia do 17.º Distrito Policial, quando Maria da Penha, prêsa pelo furto de algumas trouxas de roupa, insultou e agrediu sua ex-companheira no Presídio de Bangu, Maria da Conceição Ribeiro, com a qual mantinha antiga e persistente rixa.

A segunda Maria, que só não levou a pior graças à pronta intervenção dos policiais, fôra surpreendida em flagrante ao tentar furtar a bôlsa de uma senhora na Igreja de Santo Afonso, perto da Praça Saens Pena.

LADRA DE IGREJA

Maria da Conceição, que reside em Nova Iguaçu, frequenta habitualmente a Igreja de Santo Afonso, onde, há alguns meses, furtou a bôlsa da sra. Ilda Carvalho, conseguindo fugir.

Ontem, a sra. Ilda deparou, na mesma igreja, com Maria e seguiu-a até vê-la tentar cometer um novo furto. Com o auxílio de fiéis, perseguiu então à ladra, que foi prêsa em frente ao Cinema Carioca.

FURTOU ROUPAS

Quanto a Maria da Penha, saiu da prisão (onde estivera por quatro anos) há menos de uma semana, indo residir em companhia de uma lavadeira no Morro do Borel.

A dona da casa, no entanto, deixou-a sòzinha, na quinta-feira, por algumas horas, ocasião em que Maria da Penha fugiu, levando consigo trouxas de roupas e pequenos objetos, dos quais o mais valioso é um anel de ouro.

RECONHECIDA

Reconhecida pela sra. Ilda Carvalho e por Maria da Penha, que a acusou inclusive de furtar objetos das companheiras no próprio interior do presídio, Conceição foi autuada em flagrante.

Prestou depoimento autor do crime da 'Pampulha'

BELO HORIZONTE, 21 — (Asap.-DC) — Acompanhado de seu advogado, dr. Amintas de Barros, e de uma escolta especial da Polícia Militar, o coronel José Lourenço de Miranda, acusado por delito de homicídio, contra Vanda Peixoto, em maio último, na Estrada Velha da Pampulha, compareceu ao Forum Lafaiete, para ser interrogado pelo Juiz de Direito, dr. Furtado de Mendonça, da 3.ª Vara Criminal.

Em todo o seu depoimento, que se estendeu por mais de duas horas, o coronel José Lourenço, visivelmente emocionado, de barba crescida, interrompia suas declarações, com várias crises de chôro e soluços prolongados, que emocionaram a todos os presentes.

ACIDENTAL

Alegou o coronel, em seu depoimento, que havia matado Wanda acidentalmente, pois no último encontro que manteve com a vítima, na Estrada Velha da Pampulha, numa cena de ciúmes perguntou a Wanda, se esta possuia outro amante.

CIÚMES

Ante a resposta afirmativa da mesma, completamente desorientado e cego pelo ciúme, sacou de sua arma, com o fim de suicidar-se, no que foi impedido por Wanda, vindo o revólver a disparar acidentalmente, atingindo sua amasia. Alegou ainda, ter abandonado o local da tragédia, para buscar socorros médicos, pois julgava tê-la apenas ferido.

Procissão amanhã: Cristo Rei

Os membros da Congregação dos Adoradores Noturnos ao Santíssimo Sacramento vão reunir-se amanhã, às 14,30 horas, junto ao busto de Marcílio Dias, na Praça 11 de Junho, de onde sairá a Procissão de Cristo-Rei, que percorrerá as principais ruas da cidade.

Após a procissão, don Henrique de Magalhães oficiará missa campal na praça fronteira ao templo da Candelária. Bandas de música do Exército e da Marinha tocarão durante o préstito religioso, que será precedido por batedores da Polícia Especial.

Tropa para eleição no Maranhão

Às eleições de amanhã, domingo, em Lagoinha, Município de Codó, no Maranhão, serão garantidas pelas Fôrças Federais que o Tribunal Superior Eleitoral vai mandar, atendendo a apêlo do Tribunal Regional Eleitoral do Maranhão.

A decisão de enviar tropas federais ao Maranhão para assegurar a normalidade do pleito de amanhã foi tomada pela unanimidade dos Ministros do TSE.

Casal de ladrões realiza fuga espetacular

O delegado Galba Bueno Brandão e os detetives Antônio Gomes e Astrogildo Mota foram designados pelo general Amauri Kruel para compor a comissão de inquérito que irá apurar a responsabilidade dos policiais que escoltavam Valenti Jasper e sua espôsa Feliska, ladrões internacionais foragidos desde quarta-feira da DPPS.

O próprio subchefe do xadrez especial, detetive Cleido Gonçalves Carneiro e seu auxiliar João Alves da Silva estão implicados na fuga dos dois criminosos, os quais haviam sido transportados, sob escolta, até à Cinelândia (onde desapareceram) com o objetivo de realizarem compras nos magazines centrais da cidade.

GRANDE ATRASO

A fuga de Jasper e sua espôsa só foi comunicada doze horas após, ao coronel Danilo Nunes, Chefe da Divisão de Polícia Política e Social. Esta circunstância, aliada ao fato de terem sido recentemente constatadas por aquela autoridade (que, inclusive, mandou abrir inquérito) graves irregularidades no xadrez especial, vem agravar a posição dos dois policiais da escolta, sôbre os quais paira a suspeita de subôrno.

DILIGÊNCIAS

Ao designar os membros da comissão de inquérito incumbida de apurar o caso, o Chefe de Polícia acentuou que serão procedidas tôdas as diligências necessárias para apurar as responsabilidades da fuga dos ladrões, procurados pelas autoridades de vários países da Europa.

OS FORAGIDOS

Jasper e Feliska deveriam ser expulsos do país dentro dos próximos dias e seu passeio ao centro da cidade se destinava mesmo a adquirir material para a viagem.

Os criminosos, procurados pela Interpol e ilegalmente introduzidos no país, haviam sido presos em flagrante quando, na Avenida Presidente Vargas, no interior de um lotação, tentavam furtar a carteira de um comerciário, que retirara, minutos antes, milhares de cruzeiros de um Banco.

VALENTI E FELISKA

Valenti (ou Teodor) e Feliska Jasper, o casal de ladrões foragido da Divisão de Polícia Política e Social desde a última quarta-feira

OPERÁRIO ATIROU-SE DA PONTE

Desempregado e passando sérias privações, o operário Darci dos Reis encontrou uma solução para os seus problemas, atirando-se do alto de uma ponte situada na Avenida Nazaré, nas proximidades da Estrada Marechal Alencastro.

Socorrido por uma ambulância do Hospital Carlos Chagas, foi internado com fratura do crânio e escoriações generalizadas, sendo grave o seu estado. As autoridades policiais registraram a ocorrência.

MUDANÇA DE POLICIAMENTO NO DFSP

Cumprindo determinações do Chefe de Polícia, foi removido, o destacamento permanente da Polícia Militar, que há cêrca de três anos, estava encarregado, da defesa e do policiamento do edifício sede do Departamento Federal de Segurança Pública.

Daqui por diante, aquele serviço, será feito, em sistema de rodízio por elementos da mesma Polícia. O tenente Ney Soares Travassos, que dirigia o destacamento ora removido, e que tantos serviços prestou à imprensa, vai servir no Comando do Estado Maior da PM.

TENTOU SUBORNAR O POLICIAL

FORTALEZA, 21 (Asapress — DC) — Quando conduzia um contrabando de revólveres e colares, o indivíduo José Maria foi prêso pelo investigador da Polícia Marítima, Jaime Peixoto. O contrabandista vendo-se perdido tentou subornar a autoridade fornecendo-lhe metade do material.

O policial conduziu o contrabandista a delegacia do 2.º Distrito Policial, juntamente com a mercadoria apreendida, onde foi atuado por tentativa de subôrno.

ACIDENTE MATOU O OPERÁRIO

PÔRTO ALEGRE, 21 (Asapress) — Nas obras de construção do Edifício Everest, na Rua Duque de Caxias, esquina com Borges de Medeiros, o elevador destinado a elevação de materiais, teve o seu cabo de sustentação arrebentado, despencando de um dos último andares, e espatifando-se no chão.

A nota trágica do acidente, foi o elevador conduzir no momento de sua queda, o mestre de pedreiro José dos Santos, que teve morte instantânea. As autoridades policiais tomaram conhecimento da ocorrência.

PRISÃO DE VIGARISTA

Investigadores da Delegacia de Vigilância e Capturas prenderam ontem, na Praça Cruz Vermelha, Juarez Ferreira de Aquino (na foto, à esquerda) autor, com a cumplicidade de José da Penha (à direita), do "conto da guitarra" na importância de 450 mil cruzeiros. O vigarista, havia vendido, há tempos, a Dagoberto José Pereira, no Hotel Novo Mundo, um pôsto de gasolina que dizia possuir em Madureira. Juarez foi autuado e aguarda remoção para o 4º D.P., enquanto as autoridades continuam procurando seu cúmplice

MOLESTIAS SEXUAIS - IMPOTÊNCIA
NOS CASOS INDICADOS - CONSULTA Cr$ 30,00
Tratamento pela hormonioterapia e alta frequência especifica da velhice precoce da função sexual no homem e na mulher, irritabilidade, fadiga e insônia nos casos indicados. Enfermagem a cargo de técnico e profissional diplomado
CLINICA DR. SANTOS DIAS
RUA SAO JOSE, 50 - 4.º andar - Conjunto 403 - TEL. 32-6230
Horário diàriamente, das 14 às 19 horas

PLANTÃO POLICIAL

1 **Eis um fato que merece ser do conhecimento do general Chefe de Polícia: O investigador Tindó, policial que, ouvindo uma conversa na Cinelândia, conseguiu descobrir os autores de um contrabando de armas, quase que teve de levar, para sua própria casa, aquêles que prendera.**

2 *Explicamos: Na DPS não quiseram atendê-lo; na DV ninguém se julgou com a autoridade necessária para solucionar o assunto e, na Seção de Diligências Especiais, o impasse continuou.*

3 Por fim, foi necessário que o delegado Bitar, de cuja Delegacia, Tindó é subordinado, entrasse em entendimentos diretos com seu colega Pires de Sá, titular da Delegacia Social, para que o caso fôsse devidamente encerrado.

4 **Um investigador da DCD, desejoso de ser lotado na seção chefiada pelo comissário Pano, passou a almoçar, diàriamente, nos restaurantes sírios das Ruas Senhor dos Passos e Buenos Aires. Explicação: O delegado Bitar é descendente de árabes e o "tira" julga que, comendo quibe, estará dando sua "puxadinha".**

5 *Os motoristas que servem às especializadas de Costumes e de Economia não estão muito satisfeitos com o capitão Fernando. É que o Diretor do Serviço de Transportes do DFSP, por motivos que só êle sabe, resolveu, mensalmente, determinar a substituição dos referidos volantes.*

6 Aliás, mencionando motoristas, vale assinalar que os delegados e comissários não podem mais contar com viaturas para as idas e voltas ao lar. Agora, os carros não podem sair de uma jurisdição para outra, e nem todo delegado ou comissário mora na mesma jurisdição em que trabalha.

7 **Um Major da Polícia Militar é o Chefe da Seção de Transferências, órgão que funciona junto ao gabinete do Chefe de Polícia. Antigamente, tal atribuição era da competência da DA, por intermédio da sua Seção do Pessoal. Hoje, todavia, tudo é feito às escondidas, sendo, inclusive, proibida a entrada na sala do major.**

8 *O delegado Hesmes Machado, do 2º D.P., deitou entrevista, contando histórias de cavalos em apartamentos e outras. No dia seguinte, no mesmo vespertino, Sua Senhoria retificou-a confessando que conta, realmente, com substanciosa ajuda da P.M. (cêrca de duzentos homens).*

9 Lamentável e por todos os títulos desprimorosa foi a atitude de certo repórter que, etilizado, invadiu a DCD, pela madrugada, dizendo-se protetor de certas autoridades interessadas em dificultar a ação do titular daquela especializada.

10 **Os últimos acontecimentos vieram fortalecer a posição do delegado Schwab como candidato à Delegacia de Economia Popular. O depoimento do leiteiro da Av. 28 de Setembro, segundo foi apurado, é de estarrecer.**

CAROLINA: A RE'

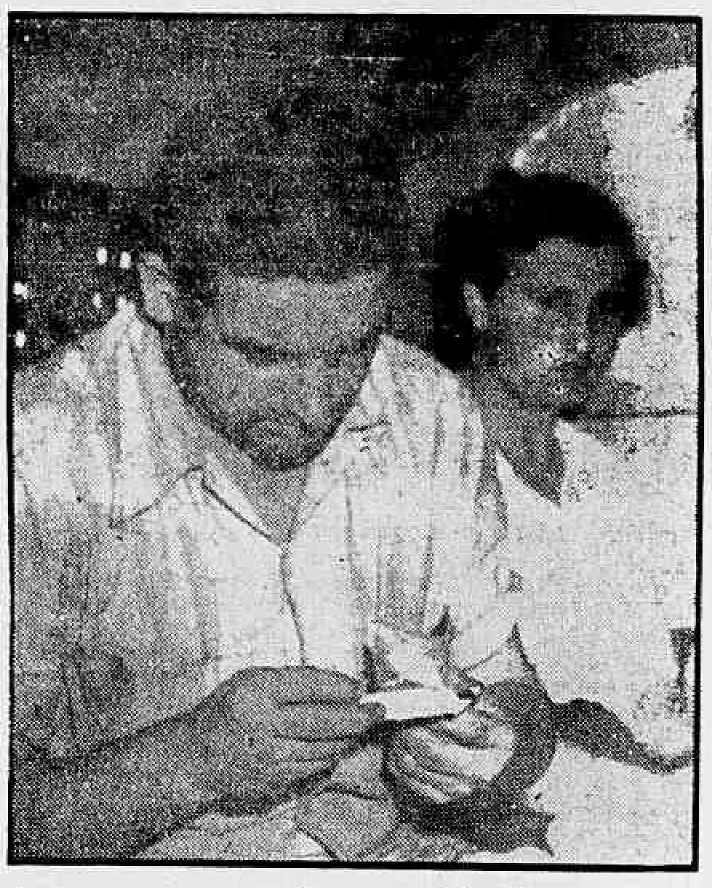

No momento em que encerrávamos os trabalhos da presente edição, estava sendo julgada pelo 2º Tribunal do Juri, sob a presidência do juiz Bandeira Stampa, a ré Carolina Rosa de Jesus, que, em abril de 1953, de cumplicidade com seu marido, planejou a morte da sogra para mais ràpidamente herdar os seus bens. — Na foto, a criminosa (ao fundo) e o marido, Durvalino Tavares

Mais uma

Mais uma vez a já célebre Seção de Diligências Especiais, que funciona abusivamente junto ao gabinete do Chefe de Polícia, invadiu atribuições peculiares a outro órgão policial. Desta feita, a vítima foi a Delegacia de Economia Popular.

Por determinação expressa do alto gestor policial a turma da SDE, chefiada pelo comissário Darcy Araújo, com a supervisão do tenente Jasson Marcondes e do sr. Gualter de Azeredo Lopes, ambos do gabinete do sr. Amaury Kruel, com o concurso do médico sanitarista da Prefeitura, Luís Freire Fausto, examinou os laticínios das ruas Visconde de Maranguape e Joaquim Palhares e bem assim as garagens das ruas São Cristóvão e Visconde de Santa Isabel, onde estavam, respectivamente, 18 «vacas-leiteiras» e 13 carrocinhas prontas para dar início à distribuição do leite no centro da cidade e na Ilha do Governador.

Nada de anormal foi constatado, verificando-se assim a improcedência das denúncias recebidas.

Duas irregularidades temos que assinalar no ato mandado praticar pelo Chefe de Polícia. Primeiro é que não se compreende que existindo um órgão policial, com função legal, para proceder diligências em tôrno do leite e de outros produtos alimentícios, se encarregue desta missão quem não tem capacidade jurídica e competência técnica para fazê-la.

O ato do Chefe de Polícia, encaminhando as denúncias recebidas à SDE, é uma demonstração pública de desprestígio da Delegacia de Economia Popular, a qual fica assim marcada como incapaz ou conivente com as supostas fraudes.

Se o atual titular da DEP não merece o apoio do sr. Amaury Kruel, se o Chefe de Polícia deseja colocar à testa da referida especializada qualquer um outro, o meio que deve lançar mão não é o da desmoralização da autoridade ou do órgão a que superintende. Ferindo ao titular da DEP, o Chefe de Polícia está destruindo a conceituação que deve ter a Polícia em geral no espírito público.

Segundo, é o êrro de realizarem-se verificações daquela espécie nos depósitos dos grandes fornecedores de leite, pois é mais do que sabido que a adição de água é realizada pelos varejistas, quando saem para servir aos seus fregueses, ou nas leiterias e cafés. E' nestes pontos que deve a fiscalização ser efetuada, principalmente na hora da venda do produto, quando se configura a infração prevista na lei penal.

Uma das fotografias publicadas mostra o sanitarista mergulhando o densímetro em um latão contendo leite. O método é estranho. Além de ser anti-técnico é anti-higiênico. Se o leite estiver puro, como aliás estava, a poeira e as sujices contidas no aparelho passarão para o liquido, que será assim um ótimo caldo de cultura.

Tudo errado. Mais uma irregularidade!

PINTO SEM CERTIFICADO SERÁ SACRIFICADO

Diário Educacional

"Educar é semear, renovar, vivificar"

Direção dos professôres: J. M. Leite de Vasconcelos, H. Reis e V. Zappi

Coluna do Estudante

"Carta à Mamãe"

PETER JOSÉ, 3.º prêmio — 2.º científico — Colégio Cruzeiro.

Querida Mãe:

Nesta mensagem desejo dar-te mais uma vez, as provas do grande amor que por ti tenho. Desde a tua ida ao Senhor, encontrei a solidão que, ávida, devorou o meu pêlo, e molhei minhas faces com as lágrimas de um amor imenso. Compreendi depois que eras tanto ou mais feliz na eternidade, pois verias a Deus. Sei que tu não esqueces-te êste filho que no mundo deixaste; êste ser que exigia o teu amor mais que a vida. O teu amor e a tua devoção não pediam recompensa, pois não raras foram as vêzes em que te desgostei com os meus atos e os perdoaste.

Mãe, sê tu para mim o anjo da guarda, a ordem suprema, a orientação nas horas perdidas, o caráter de um sábio. Do altar celestial derrama o teu amor sôbre êste coração endurecido pelas injustiças. Há muito que o meu caminho se tornou difícil com a perda da mãe que firme me guiara, me desorientei caindo por várias vêzes.

Mãe, se te desgostei, peço em súplica o teu perdão. Tu não me negarás e sei que enviarás a tua luz sôbre as trevas que procuram lugar em meu peito. Mãe, sôbre o teu túmulo deposito a minha homenagem, no que te foi dedicado.

Recebe esta amostra do meu amor e vê, nas rosas que te ofereço, tôda a devoção e o carinho, dêste filho que te guarda no fundo do coração.

PETER JOSÉ

Associação de Ex-Alunos de Ciências Econômicas (U.D.F.)

Acaba de ser reconhecida pelo Conselho Técnico Administrativo da Faculdade de Ciências Econômicas da UDF a Associação de Ex-Alunos da [illegible] — São seus primeiros diretores os economistas Manuel Gonzalez e Gonzalez e Geraldo Machado Carneiro.

PERIGAM POR FALTA DE 'QUORUM' AS ELEIÇÕES NO SINDICATO DOS PROFESSÔRES

Estão sendo realizadas, no Sindicato dos Professôres do Rio de Janeiro, as eleições para renovação dos membros da Diretoria e do Conselho Fiscal, bem como dos representantes da entidade no Conselho da Federação dos Trabalhadores em Estabelecimentos de Ensino.

O "quorum" para validade das referidas eleições, de acôrdo com a legislação em vigor, é de 66 por cento dos associados em condições de votar, sendo difícil alcançá-lo em virtude de se acharem os colégios em período de provas parciais, tomando todo o tempo disponível dos professôres.

Até mesmo para organizar as mesas coletoras, tem a Diretoria do Sindicato enfrentado as maiores dificuldades, porque não podem os professôres ser afastados das provas que devem dar aos alunos. Corre assim, o Sindicato, o perigo de ter que convocar segundo pleito para as férias de julho, quando menores ainda seriam as possibilidades de se atingir o "quorum" legal exigido, por estarem os mestres em época de férias.

Nesse caso, terceiro pleito deverá ser realizado, com novos e grandes sacrifícios para tôda a classe dos professôres, pois o "quorum", estabelecido por lei, é de 40 por cento.

Em vista de todos êsses inconvenientes, a Diretoria do Sindicato faz veemente apêlo aos seus associados para que votem durante o dia de hoje, das 8 às 19 horas, na sede do Sindicato, sito na Av. 13 de Maio, 13, sala 402 — 4.º andar (Edifício Municipal).

Os professôres precisam dar, portanto, uma demonstração do seu conhecido espírito de classe, evitando que o Sindicato sofra qualquer descontinuidade na sua luta em prol dos interêsses dos associados.

Curso de Português em Kobe

A Embaixada do Brasil em Tóquio transmitiu ao Itamaraty a informação de que serão criados, na Universidade de Kobe, o Seminário de Estudos Sul-Americanos e o Curso de Língua Luso-Brasileira, ambos sob a orientação do sr. Hiroshi Saito, professor na Faculdade de Ciências Políticas e Sociais de São Paulo.

Associação Brasileira de Educação

Sob a presidência do dr. José Augusto Bezerra de Medeiros reunir-se-á o Conselho Diretor da ABE segunda-feira, dia 24, às 17,30 horas para tratar da programação de novos cursos.

Subvenção a estabelecimentos escolares

O sr. Nereu Ramos autorizou os pagamentos a que têm direito o Ginásio Nossa Senhora de Lourdes, no Pará; o Patronato Agrícola Antônio Alves Ramos, do Rio Grande do Sul; a Associação Santa Isabel de Senhoras de Caridade, da Bahia; a Escola Santo Antônio, de São Paulo; o Aprendizado Agrícola Dom Bosco, de Goiás; a Ação Social Franciscana de Goiás; Instituto Maria Imaculada, do Rio Grande do Sul; Escola Cristã Adventista do Maranhão; e Casa de Amparo à Infância e à Maternidade, do Amazonas.

Renovação da Assoc. Brasileira de Serviços Sociais

A Associação Brasileira de Serviços Sociais, fundada em 1939 pelos ex-alunos do Curso Superior de Serviço Social da Prefeitura, acaba de renovar seu corpo social e sua diretoria para um programa de ação ampla no campo do Serviço Social. Seus novos membros são os seguintes:

CONSELHO DELIBERATIVO: — Ministro Alvaro Dias; desembargador Mourão Russel; dr. Pedro Vieira; dr. Ari de Oliveira; assistente-social Lincoln Pope; dr. Atila Barreto; prof. Pedro Calheiros Bonfim; dr. José Bonifácio Martins Rodrigues; dr. Joaquim Silveira Tomás; assistente-social Zelinda Couto; prof. Rute Gouvêa; jornalista Elpídio Reis; assistente-social Iaiá Silveira.

SUPLENTES: — Assistente-social Erica Roth; assistente-social Vítor Portugal; assistente-social Valter de Sousa Coutinho; assistente-social Zilmar Madeira; sr. José Maria Martins Portugal; assistente-social Válter Cruz; assistente-social Helena Bherring; prof. Lauro Passos Salles Filho; assistente-social Beatriz Marx de Oliveira; assistente-social Maria Eugênia Guanabara de Almeida; assistente-social Lisbella Haddock Lobo.

DIRETORIA EXECUTIVA: — Diretor: assistente-social Maria Esolina Pinheiro; vice-diretores: assistente-social Zeni Miranda e Aloísio Rodrigues Moreira; secretárias: assistentes-sociais Maria Nira G. de Oliveira e Corália de Melo Riscado; tesoureiros: assistentes-sociais Noegia Balbina e Maria de Lourdes Costa de Almeida.

HORÁRIO DE PROVAS PARA HOJE

Psicologia, 14 hs.; Filosofia da Natureza, 15 hs.; Física Geral e Experimental — Fis-Mat, 8 hs.; Mecânica Racional, 15 hs.; Química Inorgânica — H. Natural, 14 hs.; Química Analítica Quantitativa, 13 hs.; Botânica, 13 hs.; Mineralogia, 8 hs.; Geografia Humana (Geo.-Hist.-C. Sociais), 8 hs.; Estatística Geral, 9,30 hs.; Política, 8 hs.; Geografia do Brasil, 14 hs.; História Contemporânea, 9 hs.; Biologia, 9 hs.; Fundamentos Sociológicos da Educação, 16 hs.; Língua e Literatura Latina, 8,30 hs.; Linguística, 16 hs.; Filologia Clássica, 14 hs.; Língua Portuguesa, 8 hs.; Língua e Literatura Italiana, 15 hs.; Literatura Hispano-Americana, 14 hs.; Filologia Românica, 14 hs.; Língua e Literatura Alemã, 14 hs.; Administração de Jornal, 9 hs.; Publicidade, 9 hs.; Economia Política, 10 horas.

Nota oficial da UNE Ex-Alunos de 'Movimento'

A União Nacional dos Estudantes, entidade máxima dos universitários brasileiros, por seu Secretário Geral, abaixo assinado, vem pelo presente convidar Milton Leopoldo de Moura, proprietário do escritório fotográfico "Souvenir Rio", estabelecido no Largo São Francisco, 26, 8.º andar, sala 809, para, no prazo de 72 (setenta e duas) horas após a publicação desta, apresentar-se à referida entidade, a fim de prestar contas quanto à feitura da revista "Movimento", órgão oficial da entidade, cujos trabalhos de corretagem, à vista do têrmo contratual, não vêm correspondendo à base moral que norteia esta entidade.

Outrossim, solicita das firmas comerciais e industriais e do público em geral, que contribuíram financeiramente ou por meio de anúncios e donativos, com a referida revista, através do indivíduo acima citado ou seus prepostos, a fineza de se comunicarem com esta Secretaria Geral, pelos telefones: 25-5856 e 25-7818 ou mesmo com correspondência para Praia do Flamengo, 132, declinando a importância de seus anúncios e espécies de donativos oferecidos à revista "Movimento", da União Nacional dos Estudantes".

as.) Gil Teobaldo de Azevedo".

R. G. do Norte comparecerá ao II Congr. de Ensino

Uma delegação, composta de numerosos professôres, representará o Rio Grande do Norte, no II Congresso Brasileiro do Ensino Comercial, a realizar-se em julho próximo na cidade de Belo Horizonte, sob os auspícios do Ministério da Educação.

I Salão de Criança

Instalar-se-á, no próximo mês de outubro, em São Paulo, no Parque Ibirapuera, o I.º Salão de Criança, iniciativa que tem por objetivo apresentar ao público paulistano esclarecimentos sôbre o auxílio que as entidades assistenciais vêm prestando à infância daquele Estado no campo alimentar e da assistência médica e educacional. O certame contará com o patrocínio das entidades representativas do comércio e da indústria.

TRT tem 6 novas juntas

— Em face do volume de reclamações, que atingiu no ano passado 22.348 processos, o Tribunal Regional do Trabalho da 1a. Região criou seis novas Juntas de Conciliação e Julgamento, que passarão a funcionar junto a êste órgão, com instalações mais adequadas para que se observe maior rapidez na distribuição da Justiça.

Assim se referiu o sr. Amaro Barreto da Silva, presidente daquele Tribunal, ao anunciar que as novas instalações, situadas no 6º andar do Edifício Valparaíso, na Rua Almirante Barroso, serão inauguradas no dia 25 próximo, às 15 horas, com a presença de autoridades e outras pessoas ligadas ao TRT.

MELHORIA

O juiz presidente daquele Tribunal, ao anunciar que as novas instalações do TRT representam importante melhoria, pois as antigas eram inadequadas e incompatíveis com a majestade da Justiça, salientando o apoio dado à iniciativa pelo presidente Kubitschek e os ministros Nereu Ramos e Parsifal Barroso. Funcionará no mesmo edifício a Procuradoria Regional do Trabalho, além de uma sala especial destinada aos advogados militantes na Justiça do Trabalho.

Aves e ovos estrangeiros: mesma medida

Aves, pintos e ovos importados sem certificado sanitário expedido por autoridade competente do país de origem serão imediatamente sacrificados ou destruídos nos portos brasileiros, não cabendo aos seus proprietários qualquer indenização.

Essa informação foi dada pelo Diretor do Departamento de Produção Animal, que explicou ainda que os referidos produtos só podem ser originários da Finlândia, Austrália, Dinamarca e Estados Unidos da América, êstes com certificado do Bureau of Animal Industry, declarando que procedem de granjas isentas de peste aviária e doença de Newcastle.

LICENÇA PRÉVIA

De um modo geral, disse aquêle diretor, a importação de aves e ovos para incubação está proibida, desde 1950, salvo as exceções referidas acima, e que os avicultores interessados na importação de reprodutores, pintos de um dia e ovos para incubação devem, preliminarmente, solicitar licença para essa importação, em requerimento àquela Diretoria. No requerimento, deverão indicar, claramente, o que pretendem importar e em que pôrto brasileiro a encomenda será desembarcada.

Câmara Júnior do Rio de Janeiro na Ilha do Governador

A Associação Pró-Melhoramentos da Ilha do Governador convida os sócios e demais moradores daquela localidade para a reunião que deverá realizar-se no sábado, 29 de junho corrente, às 16,30 horas, na sua sede, na Rua Jutlândia, 535, quando aquela Sociedade receberá a visita da Diretoria da Câmara Júnior do Rio de Janeiro.

Reportagem . . .

(Conclusão da 4.ª pág.)

Monteiro congratulou-se com o presidente Hugo Ramos Filho por ter lido, na "Revista da Semana", declarações do presidente Craveiro Lopes, dizendo que o discurso que mais o impressionou em sua visita ao Brasil, foi o do sr. Hugo Ramos Filho, na Câmara Municipal, discurso que o fêz chorar. O sr. Geraldo Moreira tratou do problema dos moradores das favelas, especialmente em Mangueira, onde estão sofrendo ações de despejo. Fêz um apêlo à Justiça para visitar a concessão de reintegração de posse contra favelados, atendendo, assim, à lei de sua autoria, que proíbe essas reintegrações nas favelas pelo período de dois anos consecutivos.

VISITA A BRASÍLIA

O presidente Hugo Ramos Filho comunicou que, a seu pedido, o Presidente da República colocou à disposição dos vereadores dois aviões para visita às legislaturas cariocas a Brasília e aos poços petrolíferos da Bahia.

ORDEM DO DIA

Presidência do sr. Hugo Ramos Filho.

Continuou sendo discutido o projeto de decreto legislativo aprovando as contas do Prefeito referente ao exercício de 1945. Não foi votado, continuando em pauta.

O sr. Levi Neves enviou requerimento de informações ao Prefeito, sôbre alargamento de Ruas e Avenidas da cidade. A sra. Ligia Bastos enviou requerimento solicitando ao Prefeito providência para que seja restituído ao 4.º Distrito de Fiscalização de Obras o respectivo carro de inspeção.

Acusação a Geraldo improcede

As acusações de que o sr. Geraldo Lemos, cunhado do sr. Juscelino Kubitschek, está envolvido no inquérito instituído para apurar inúmeras irregularidades da atual administração do SAPS, foram ontem desmentidas pelo sr. Alirio Sales Coelho, presidente da comissão de inquérito encarregada de apurar as denúncias.

Diz o sr. Alirio Sales Coelho que o nome do sr. Geraldo Lemos não consta de nenhum dos documentos anexados ao processo e apresentados à comissão de inquérito.

SIGILO

Embora saliente que não lhe é possível fornecer detalhes sôbre o processo, pois a comissão ainda não elaborou sequer o relatório, o sr. Alirio Sales Coelho, esclarece o seguinte:

— Diante da acusação veiculada de que "estaria envolvido em uma das negociatas o cunhado do Presidente da República" quero para o restabelecimento da verdade informar:

1 — o nome do sr. Geraldo Lemos não foi apontado nas denúncias oferecidas pelo sr. João Mafra Filho e outros ao Presidente da República e de que é objeto o inquérito;

2 — Em nenhum dos documentos anexados ao processo figura o nome do sr. Geraldo Lemos, nem tampouco nos autos relativos à comissão de sindicância que instruem o inquérito.

3 — também nos depoimentos colhidos não há qualquer referência ao sr. Geraldo Lemos, cujo nome, assim, não poderia constar da relação de indiciados.

Paraíba grata a JK pela água que deu ao Estado

"Seria injustiça deixar de ressaltar o que tem feito o presidente Juscelino Kubitschek pela Paraíba, convindo destacar o auxílio da União no prosseguimento dos serviços do abastecimento dágua da Cidade de Campina Grande e o apoio decisivo às obras do prolongamento do Cais do Pôrto de Cabedelo, nosso principal escoadouro".

Estas são declarações do Governador da Paraíba, sr. Flávio Ribeiro, que veio ao Rio para tratar pessoalmente de alguns assuntos da administração pública de seu Estado, junto ao Govêrno Federal.

NÃO CHEGA

O auxílio que a União tem dado à Paraíba não é, contudo, suficiente ainda, segundo o governador Flávio Ribeiro, que acrescentou: "A Paraíba tem o direito de esperar uma solução rápida em favor de seus legítimos interêsses. Numa república federativa não se pode distinguir entre grandes e pequenos Estados na consideração do poder público".

O Governador da Paraíba revelou ainda ter recebido, em João Pessoa, um telegrama do governador Bias Fortes, pedindo-lhe um pronunciamento sôbre o movimento de pacificação das fôrças política, agora em ponto morto.

"Respondi àquele despacho — informou o sr. Flávio Ribeiro — reservando-me para opinar quando chegasse ao Rio, com melhor conhecimento de causa e mais em dia com os fatos sempre mutáveis do mundo político. Se é possível ressuscitar o movimento, acho que êle somente deve ser considerado em têrmos altos de união de fôrças em tôrno de um programa de medidas concretas em benefício do Brasil.

LICEU IMPÉRIO

ESCOLA DE CORTE E COSTURA

A Diretora avisa as interessadas e ex-alunas a mudança do Liceu, da Rua Ramalho Ortigão n. 9 para a sede própria no Edifício Patriarca.

Largo de São Francisco n.º 26 — sala 1.220 (12.º andar)

Provisòriamente informações pelo telefone 27-7157, pela manhã.

Festa caipira no conjunto do IAPC: patrocina o DC

Uma salva de fogos de artifício — a ser disparada precisamente às 9 horas — assinalará hoje o início da grande festa à caipira que o Grêmio Social Recreativo do Conjunto Residencial do IAPC de Bangu (Estrada da Água Branca) programou para aquela localidade, trabalhando em combinação com o DIARIO CARIOCA que patrocinará a festa, dedicando-lhe cobertura jornalística e oferecendo medalhas aos vitoriosos das principais provas esportivas a serem disputadas na oportunidade.

Conforme já adiantou o DC, em sucessivas notas, a festa, que terá caráter genuinamente caipira, constará de baile ao ar livre, disputas esportivas, casamento da roça e muitos "comes e bebes", tudo desenrolando-se num ambiente do mais sadio entusiasmo e alegria, com o local apresentando colorida (e característica) ornamentação.

OS PREMIOS DO DC

As provas selecionadas pelo DIARIO CARIOCA para serem premiadas, na parte das competições esportivas, foram as seguintes: corrida de 100 metros para garotos de 6 a 10 anos; corrida de 200 metros, para jovens de 11 a 14 anos; e corrida rústica para jovens de 14 anos.

Todos os primeiros e segundos colocados dessas três provas garantirão o direito de receberem as medalhas do DC.

O PROGRAMA

Os organizadores da festa dividiram o programa em três partes: 1a. — Abertura dos festejos, com queima de fogos de artifícios e saudação aos convidados e diretores do DIARIO CARIOCA, isto às 9 horas. A partir das 9,15 horas serão disputadas as provas esportivas. Esta parte do programa será encerrada às 10,40 horas, com a corrida do ôvo na colher (para jovens de ambos os sexos).

A segunda parte do programa, a ser iniciada às 13 horas, constará das provas de quebra do pote e corrida rústica, encerrando-se com um lanche aos presentes e a entrega das medalhas aos campeões pelo representante do DIARIO CARIOCA.

PELA MADRUGADA

A parte final da festa representará a reabertura solene dos festejos, iniciando-se com uma recepção aos convidados do DC e do Grêmio. A seguir, os presentes acompanharão os lances pitorescos de um caricato casamento da roça, caindo logo após num animado baile ao ar livre, cujo início está previsto para às 22 horas.

O ponto final da grande festa constituir-se-á das tradicionais marcações da quadrilha, dança característica dos arraiais do interior, de belos efeitos coreográficos. Nesta "pedida" os presentes irão até às três horas da madrugada, quando serão encerrados os festejos.

Estatismo . . .

(Conclusão da 4.ª pág.)

SÚMULA DA SESSÃO

O SR. JOÃO ARRUDA leu grave discurso analisando a crise por que atravessa a indústria textil do país (recebendo apartes de incentivo dos srs. Juraci Magalhães e Remi Archer), concluindo por pedir providências imediatas do Govêrno.

O SR. JURACI MAGALHÃES deu notícias das publicações que tem recebido sôbre o problema do petróleo no mundo e no Brasil, elogiou o livro publicado a respeito pelos jornalistas Joel Silveira e Lourival Coutinho e referiu-se a exposição feita pela Companhia Docas de Santos sôbre sua conduta no caso da construção do terminal oceânico de Santos, cujo atraso tem ocasionando ao país um prejuízo de cêrca de 1 milhão e 500 mil dólares.

O SR. ABELARDO JUREMA leu apêlo que recebera das viúvas dos pensionistas do IPASE, residentes no Rio Grande do Sul, pedindo aumento de proventos compreendidos no projeto que dispõe sôbre o Plano de Assistência ao Funcionário e sua Família e as informou que serão atendidas.

O SR. VITORINO FREIRE, em nome do PSD e do marechal Dutra, rendeu homenagem à memória do almirante Silvio de Noronha, recentemente falecido. O orador recebeu apartes de apoio dos srs. Gilberto Marinho e João Villasboas, êste em nome da bancada da UDN.

O SR. GOMES DE OLIVEIRA agradeceu carta do Ministro da Viação que, atendendo a apêlo seu, lhe comunicara quais as providências que determinou para o melhoramento e dragagem do pôrto de Itajaí.

O SR. ALENCASTRO GUIMARÃES e outros senadores apresentaram projeto estendendo aos funcionários da Secretária do Senado os benefícios da lei que cancelou tôdas as punições dos funcionários públicos.

ORDEM DO DIA

Na Ordem do Dia, foram aprovadas as seguintes matérias: a) — que concede isenção de direitos para o material doado à Missão Presbiteriana do Norte do Brasil; b) — que muda o nome do Instituto Surdo-Mudos para Instituto Nacional de Educação de Surdos; c) — que cria a Universidade do Pará.

DR. CAMILO MONTEIRO

ELETROTERAPIA — ULTRA SOM — ELETRODIAGNOSTICO — Rins Intestinos, Asma, Eczema Útero Ovários. Prostata, Hemorróidas.

Consultório: Rua Santa Luzia n. 799 — 8º andar — Telefone: 22-4100

Recrutas desfilaram à paisana

Inaugurando uma nova prática (bem humorada), o Comandante do "Dois de Ouro" — denominação mais conhecida do 2.º Regimento de Infantaria de Vila Militar — fêz desfilar alinhados ontem, em frente ao Quartel, ainda à paisana, os 1.200 sadios recrutas convocados pela Pátria.

Atendendo à voz de comando, os rapazes rumaram em passo de marcha para o interior do Quartel e pouco depois, já envergando o verde-oliva, prestaram continência às autoridades militares (generais Odilio Denys e Segadas Viana) e ouviram o Comandante do Regimento, cel. Floriano Machado, que falou das suas responsabilidades como cidadãos e soldados.

Inauguração

O ato inaugural (em breve) da Praça Rosa da Fonseca, que vem sendo construída por autoridades civis e militares defronte a escola do mesmo nome, será abrilhantada com a participação dos três mil alunos a diretora e as professôras do estabelecimento.

A iniciativa partiu dos membros da Campanha Nacional de Educação Florestal, que estiveram ontem naquela escola, tendo obtido inteiro apoio da sua diretora à solenidade.

Homenagem

Com um almôço nos primeiros dias de julho, o Capelão Militar padre J. B. Cavalcante vai homenagear o Ministro da Agriculturas sra., em sinal re reconhecimento pelas ofertas feitas ao Parque Infantil da Escola Pública da Igreja de São Sebastião pelo titular daquela pasta.

Os alunos daquela escola, que pertence à guarnição da Vila Militar e vem prestando inestimáveis serviços às famílias dos militares ali residentes, participarão de manifestação ao sr. Mário Meneghetti a realizar-se após o almôço.

CLINICA DE CRIANÇAS

Dr. Erly Bon Cosendey

Com 2 anos de prática nos Hospitais dos E. Unidos

RUA JÚLIO DO CARMO 9

2as. 4as. e 6as., de 8,30 às 10,30 hs. — Tel. 43-1458

CONCLUSÕES DA 12.ª PÁGINA

Empregadores . . .

nestas bases. O Presidente do Sindicato das Indústrias Mecânicas declarou que não concordaria em assinar qualquer convênio com os seus empregados, propondo que o processo seja encaminhado à Justiça do Trabalho, através de dissídio coletivo.

O Presidente do Sindicato das Indústrias Metalúrgicas, por sua vez, acenou com uma proposta de 26%, mas adiantou que qualquer acôrdo neste sentido só poderia ser firmado após consulta à assembléia de sua entidade.

Descontentamento

A atitude patronal causou sério descontentamento entre os operários metalúrgicos, que não concordam com a instauração de dissídio coletivo, alegando que o processo marcha lentamente na Justiça do Trabalho e a classe não pode suportar por mais tempo a constante elevação do custo de vida com os salários atuais.

Na redação do DC, os operários protestaram contra a atitude do Presidente do Sindicato das Indústrias Mecânicas, que, segundo afirmaram, sempre se manifesta contra entendimentos com o sindicato operário.

Pretendem, agora, os metalúrgicos reunir-se em assembléia geral na sede do Sindicato dos Texteis, no próximo dia 26 (data em que expira o acôrdo vigente), a fim de deliberar medidas capazes de fazer com que suas reivindicações sejam imediatamente atendidas.

Entendimento . . .

(Conclusão da 4.ª pág.)

se apresenta como uma iniquidade e sem, ao menos, tomarem conhecimento das razões, pelas quais o referido membro se julga injustiçado.

Aliás, o problema é simples — mera preliminar, qual seja um exame do laudo arbitral de Afonso XIII. A isso ninguém se poderá furtar, dentro do princípio pan-americanista tão bem expresso, hoje como sempre, em síntese perfeita: procurar a solução dos problemas político-jurídico, que surjam entre seus membros, e resolver suas controvérsias por meios pacíficos.

Attila Carvalhaes Pinheiro

Américo Brasílico

ADVOGADO

Causas cível e criminais — Av. Presidente Vargas, 435 — 6.º andar — sala 603 — Tel.: 23-0932 ou 38-7081

Bangu deu às . . .

feitura regressará ao DC, partindo então para o sítio Santa Rita, em Jacarepaguá, onde serão recepcionadas pelo casal Eduardo Monteiro de Sousa.

Festa junina

De Jacarepaguá as finalistas comparecerão à festa junina oferecida na residência do casal Amilcar Pittigliani, na Barra da Tijuca. Haverá fartura de música, quadrilha, de artistas de renome no rádio e na televisão, além de quitutes típicos.

Churrasco com o Prefeito

O Prefeito da Cidade oferecerá, amanhã, às finalistas um churrasco no Parque da UNE, às 12,30 horas. Além da sra. Ema Negrão de Lima e sua filha Jandira, estarão presentes o Diretor do DIARIO CARIOCA: sr. Santos Vahlis, sr. Henrique Liberal, o secretário e os assistentes educacional e estudantil do Prefeito, srs. Reinaldo Reis, João Lima Pádua e Pereira Filho, respectivamente, diretores da UNE e AMES, bem como as Mais Belas de 1955 e 1956. Cada finalista (traje passeio) poderá levar apenas um acompanhante.

Ensaio têrça-feira

Têrça-feira, às 15 horas, tôdas as candidatas deverão estar presentes ao ensaio dos desfiles, no Automóvel Clube do Brasil. Jean Pouchard recomenda para tôdas o uso do sapato salto 7,5. O último ensaio será efetuado por José Ronaldo, que dirigirá o desfile do dia 29. O encontro nesse dia será no mesmo horário.

Cabeleireiro Jounet

Após o ensaio de têrça-feira será oferecido às finalistas um coquetel no salão do cabeleireiro Jorge Jouvet, que no ano passado também recepcionou as candidatas e executou nelas aplaudidos penteados. Na oportunidade serão determinadas data e hora em que as finalistas deverão comparecer, até sábado, ao referido salão, para os devidos penteados.

Prêmios as vencedoras

A Panair do Brasil oferecerá à «Mais Bela Estudante» eleita no dia 29, e à sua acompanhante, passagens de ida e volta a Buenos Aires; Helena Rubinstein vai ofertar à «Mais Bela» e suas duas princesas valiosos estojos contendo produtos de beleza; a Emprêsa de Águas São Lourenço oferecerá hospedagem de 10 dias a duas pessoas naquela estação térmica.

Discos voadores...

chos de alguns livros, mostrou que não é de hoje que se afirma ver nos céus discos voadores. Já em 1.270, um frade inglês teve oportunidade de observar uma "coisa redonda e prateada que pairava sôbre o mosteiro".

Bancários . . .

todos os sindicatos bancários do país com as entidades patronais sob o patrocínio do Ministério do Trabalho.

Recusam-se os bancários a instaurar dissídio coletivo, alegando que na Justiça do Trabalho os processos caminham lentamente e a classe necessita urgentemente do aumento salarial pleiteado.

Virão ao . . .

este ano, de um orçamento de 50 milhões de dólares, para suas atividades. Para essa quantia, os Estados Unidos concorrem com 45 por cento e o Brasil com 1,5%, sendo o saldo complementado pelos 25 países restantes. A imigração asiática, será, oportunamente, cuidada pelo CIME.

Cidadão . . .

ali" e que estava sendo desrespeitado. Tudo nele denotava empenho em se fazer notado, em criar cartaz. Amigos meus se acercam, então, e aparecem, também, um guarda. Quando espalhou-se a notícia de que o vereador estava armado, e que sacara da arma, o guarda o procurou por tôda parte. Mas êle havia desaparecido como por encanto.

PEDRAS PRECIOSAS: EXPOSIÇÃO

AMSTERDAM, 21 (FP — DC) — O sr. J. Ziilstra, Ministro dos Assuntos Econômicos, inaugurou uma exposição de pedras preciosas, composta de peças vindas de todos os países, no valor total de 30 milhões de florins, e que poderá ser apreciada até 14 de julho.

Diamantes lapidados em forma de mão ou de cinhas cruzadas e minúsculos brilhantes estão expostos perto do grande diamante "hope" ou de objetos cravejados de brilhantes, sendo ainda evocada a evolução da lapidação, apresentando-se aos visitantes diamantes brutos, selecionados, lapidados cuidadosamente e já transformados em esplêndidas jóias.

Foram tomadas medidas para proteção da coleção, que é considerada única.

DR LAURO LANA

DOENÇAS INTERNAS

Largo S. Francisco, 26, das 2 às 4 hs — Av. Copacabana 540

Das 9 às 11 horas

Telefones: 43-3801 e 57-7413

Com TRINI REYES, PEPE LARA e LUIZ TAMAYO

"LOS CHAVALES DE ESPANHA"

Diàriamente no "Golden-Room" do COPACABANA PALACE

Hoje, às 21,15 horas, na TV-RIO

Amanhã, às 20 horas, na RADIO MAYRINK VEIGA

Colaboram para a apresentação dêstes espetáculos:

REAL AEROVIAS e o REI DA VOZ

Sindicato Nacional dos Comissários da Marinha Mercante

Rua do Ouvidor, 32, salas 2 e 3 — Tel. 23-0813

Edital de Convocação

Assembléia Geral Ordinária

Ficam, pelo presente, convocados todos os associados em pleno gôzo de seus direitos sindicais para se reunirem em Assembléia Geral Ordinária, na próxima têrça-feira, dia 25 do mês em curso, em nossa sede social, na Rua do Ouvidor, 32 — 1.º andar, salas 2 e 3, em primeira convocação às 13 horas, e em segunda e última convocação, às 15 horas, para tomarem conhecimento e deliberarem sôbre a seguinte

ORDEM DO DIA

a) leitura e discussão da Ata anterior;

b) leitura, discussão e aprovação da Previsão Orçamentária para 1958.

Rio de Janeiro, 21 de junho de 1957

APARÍCIO ALVES DO AMARAL

Presidente

AJUDE A CONSTRUIR A "CIDADE DOS MENINOS" ADQUIRINDO UM TÍTULO DE SÓCIO-COLABORADOR DA SOCIEDADE AMIGOS DA CRIANÇA.

Eis o que lhe oferecemos em troca de sua contribuição de Cr$ 360,00:

- Seguro contra Acidentes Pessoais no valor de Cr$ 10.000,00 de acôrdo com os têrmos da apólice emitida pela Companhia Boavista de Seguros;
- Desconto de 3% a 30% nas casas comerciais inscritas no "Indicador de Compras" editado pela SOCIEDADE AMIGOS DA CRIANÇA;
- Desconto vitalício de 10% nas compras de quaisquer produtos da "Cidade dos Meninos";
- Inscrição perpétua no "Livro do Mérito" da "Cidade dos Meninos".

SOCIEDADE AMIGOS DA CRIANÇA

Rua Santa Luzia, 732 - 8.º Andar - Sala 808

Tel.: 22-8784 — Rio

Diario Carioca

☆ Fundador: J. E. DE MACEDO SOARES ☆

Diretor Presidente: Horácio de Carvalho Jr. — Diretor Redator-Chefe: Danton Jobim

ANO XXIX — RIO DE JANEIRO, SÁBADO, 22 DE JUNHO DE 1957 — N. 8.876

BARCAS NÃO PARARÃO: MARÍTIMOS RECEBERAM

Pagamento iniciou antes de 0 hora

Após obterem do Grupo Carreteiro o início do pagamento das diferenças salariais, ainda ontem, a partir das 11,45 horas, os empregados da Frota Carioca, Frota Barreto e Cantareira, concordaram em sustar a greve que deviam deflagrar a 0 hora de hoje.

Os proprietários das emprêsas responsáveis pelo transporte marítimo na Baía de Guanabara, haviam recebido o dinheiro necessário ao pagamento das diferenças salariais dos seus empregados na tarde de ontém, o que levou os marítimos a permanecerem em assembléia, até conseguirem o pagamento.

EMPENHO

As autoridades, ontem pela tarde, empregaram todos os esforços para obter o dinheiro necessário para que o Grupo Carreteiro pudesse pagar a parte dos salários que deve aos seus empregados.

Inicialmente, o Banco do Brasil recusou-se adiantar o dinheiro pretendido pelo Grupo Carreteiro, alegando que as emprêsas integrantes do Grupo já têm débitos elevados e que ainda não foram pagos.

O Ministro do Trabalho e da Fazenda, então, intercederam diretamente junto ao Presidente do Banco do Brasil que se encontrava em São Paulo, conseguindo que o dinheiro fosse entregue ao Grupo Carreteiro.

Desconfiança

Apesar das promessas formuladas, numerosos marítimos, durante a assembléia conjunta ontem à noite realizada na sede do Sindicato dos Operários Navais, pretendiam deflagrar a greve, alegando que poderia falhar o pagamento programado para às 9 horas de hoje.

Essa decisão, não foi, entretanto, efetivada em virtude de um grupo de marítimos haver conseguido do Grupo Carreteiro que o pagamento fosse iniciado, ainda na noite de ontem.

Lóide e Costeira param mesmo a 15

Os oficiais de náutica, em assembléia ontem realizada, homologaram a proposta de paralisar os serviços do Lóide e da Costeira, caso até o próximo dia 15 de julho os quadros do pessoal destas autarquias não estiverem aprovados pelo Govêrno.

Na assembléia, os oficiais de náutica protestaram, também, contra o fato da publicação do acôrdo de aumento salarial haver saído com várias incorreções e com a subtração dos adendos assinados para resolver os problemas específicos de cada categoria.

Os quadros

Os quadros do pessoal do Lóide e da Costeira estão em mãos do Subchefe da Presidência da República, sr. Osvaldo Penido, em virtude de terem sido elaborados pelo DASP de forma que não atende aos interêsses dos marítimos.

Os sindicatos marítimos, porém, exigen. que os quadros sejam aprovados imediatamente e os salários vigentes devidamente assegurados por lei.

MÉDICOS QUEREM CARROS

MONTEVIDEU, 21 (UP — DC) — Todos os médicos do país realizaram hoje uma greve de uma hora como protesto pela demora do Congresso em aprovar um projeto que se lhes conceda franquias para a importação de automóveis.

A Assembléia de Médicos ordenou que o movimento não afete os serviços de urgência e ordenou ainda aos profissionais que cumpram funções gratuitas em diversos estabelecimentos do país que suspenderem suas atividades por tempo indeterminado, a partir de segunda-feira próxima.

Bangu deu às Belas os tecidos; agora há muita atividade

Os mais diversos padrões da Fábrica de Tecidos Bangu, especialmente confeccionados para desfiles, foram entregués por José Ronaldo às finalistas do concurso da "Mais Bela Estudante", trajes passeio e rigôr para cada uma, com modelos do conhecido figurinista, especialmente selecionados.

Êste ano a entrega dos cortes foi muito mais liberal, de vez que as finalistas tiveram a oportunidade de escolher os modelos e até mesmo os padrões dos técidos, graças à excepcional condescendência de José Ronaldo, sua espôsa Maria da Glória e a secretária, sra. Margarida Ribeiro, além dos auxiliares Milton Gomes da Silva e Alcir José do Nascimento.

AINDA À DISPOSIÇÃO

José Ronaldo colocou-se ainda à disposição das candidatas durante a tarde da próxima segunda-feira, a fim de orientá-las na feitura dos vestidos ou para qualquer outra sugestão julgada necessária. Por tôdas essas atenções o DC e a AMES ficam reconhecidos e agradecem, na pessoa do figurinista, ao Diretor da Bangu, sr. Joaquim Guilherme da Silveira, e ao Chefe de Relações Públicas da emprêsa, sr. Ribeiro Martins, pelas valiosas ofertas e pela atenção dispensadas.

Belas na direção do DC

Antes de se dirigirem aos escritórios da Bangu, as finalistas fizeram uma visita aos diretores do DIÁRIO CARIOCA, com os quais mantiveram cordial palestra, informando-os do andamento e sucesso do concurso.

Na TV-Rio com Pouchard

Hoje, às 13 horas, as finalistas estarão na redação do DC, de onde sairão em condução especial ao Jokey Club, para uma entrevista com o cronista social Jean Pouchard, pela TV-Rio.

Às 15 horas, o ônibus da Pre-

(Conclui na 11.ª pág.)

VISITA AO DIRETORES

Como o fazem todos os anos, as finalistas do concurso da "Mais Bela Estudante", realizaram na tarde de ontem uma visita aos Diretores do DIARIO CARIOCA, fazendo-se acompanhar de dirigentes da AMES, organizadora do certame. — Na foto, as visitantes com o diretor redator-chefe, jornalista Danton Jobim, que se vê ladeado pelas duas Mais Belas de 1955 e 1956, respectivamente

RONALDO DEU O MELHOR

O que havia de melhor em modelos de sua autoria e tecidos da Bangu, José Ronaldo ofertou ontem às finalistas do concurso de "Mais Bela Estudante"

Todo mundo foi de graça vêr o Brasil x Portugal

A CBD atribui a distribuição em massa de convites graciosos o fato da arrecadação do primeiro jôgo entre Brasil e Portugal, no Maracanã, não ter atingido a soma de sete milhões de cruzeiros, segundo os seus cálculos e sim apenas a arrecadação de quatro milhões e novecentos mil cruzeiros.

O responsável pela queda acentuada da renda e da presença em massa no estádio, de "caronas", segundo os dirigentes cebedenses foi da única responsabilidad da ADEM, culpada assim da sonegação de cêrca de três milhões de cruzeiros, com graves prejuízos para os cofres da entidade e do próprio fisco, que deixou de arrecadar os impostos correspondentes aos ingressos gratuitos.

A ADEM ACUSA A CBD

Inconformados com as acusações em apreço (problema aliás agitado em reunião realizada ontem na sede da Rua da Quitanda) os administradores da ADEM manifestaram-se sôbre o fato, afirmando que a culpa cabe à própria CBD pela absorção da arrecadação, uma vez que sòmente a última hora lhes foram encaminhados os bilhetes que a entidade havia omitido por razões de interêsses particulares.

Tanto isso é a verdade, afirmam os dirigentes da ADEM, que tais ingressos nem foram vendidos ao público. Foram sim, devolvidos a CDB acompanhados das explicações atinentes ao encalhe. Acreditam mais os administradores da ADEM que o temor de não encontrar mais bilhetes à venda afugentou muita gente do Maracanã.

A CBD e o comércio

Nos debates que se processaram, ontem, os paredros cebedenses visando impedir no futuro a reprodução dos acontecimentos relacionados com a evasão de renda no Maracanã, resolveram estabelecer um convênio com a ADEM igual ao que é obedecido pela Federação Metropolitana de Futebol. Por outro lado, outras providências (medidas fiscalizadoras) serão adotadas em dias de jogos promovidos pela entidade, a fim de evitar a invasão em massa de caronas, fenômeno que vem, segundo os dirigentes cebedenses, tomando proporções alarmantes.

Discos voadores: muita discussão mas pouca prova

Um público numeroso, curioso e heterogêneo — em sua classe social — reuniu-se ontem no Clube Inapiários, sob o patrocínio da Sociedade Interplanetária do Rio de Janeiro, para discutir a existência ou não dos discos voadores (que o coronel João Adil de Oliveira, presente ao debate, afirmou ter visto com riqueza de detalhes) e de que matéria são feitos e que motor os impulsiona, no caso de existirem mesmo.

Apesar dos prolongados e (na opinião dos debatedores) bem fundamentados debates, não chegaram os conferencistas a qualquer conclusão sôbre o existir ou não existir dos objetos — apesar das declarações do repórter João Martins, também presente, que reiterou as afirmações feitas numa série de reportagens sôbre o aparecimento dos tais "objetos" na Zona Sul da cidade.

SENHORAS ADORMECEM

Além do coronel Adil e do repórter João Martins, tomaram parte nos debates os srs. dr. João Lira Madeira e dr. José Augusto Costa Júnior, além de alguns aparteadores da platéia. A maior parte do público, contudo, ouviu, crendo uns, descrendo outros, os debates que não chegaram a empolgar, havendo algumas senhoras adormecido, como prova do fato.

O dr. João Lira Machado, Presidente da Sociedade promotora da discussão, fez questão, no princípio, de declarar que sua entidade — destinada ao estudo da astronomia, da astronáutica, e de problemas correlatos, — não endossava nenhuma das opiniões que ali fôssem emitidas.

Um dos aparteadores, fazendo blague, declarou:

— Êsse negócio de disco voador é como a bruxa espanhola. Eu não acredito neles, mas que existem, existem.

Desde 1.270

Um dos diretores da entidade, o dr. José Augusto, mostrou-se defensor ferrenho da existência dos discos. Declarou que coleciona enorme bibliografia sôbre o assunto e, através da leitura de tre-

(Conclui na 11.ª pág.)

Cidadão agredido confirma: "Wilson puxou o revólver"

— O vereador Wilson Leite Passos, com uma guarda-pessoal de seis pessoas, realmente, sacou do revólver, na noite da estréia da peça de Nelson Rodrigues no Teatro Municipal, tentando com isso abafar os meus e os aplausos de mais de oitenta por cento da platéia, sem, contudo, o conseguir.

Assim falou, na redação do DC, o sr. Graciano Dantas, alvo da ameaça armada do exaltado vereador udénista, durante o "rififi" que coroou a estréia da discutida peça teatral, confirmando, assim, o noticiário do fato publicado por êste jornal.

O DIREITO DA VAIA

O sr. Graciano Dantas, de início, disse que não estava à procura de cartaz. Fêz questão de não apresentar os títulos de que é possuidor, e se apresentar como um simples cidadão que foi ao Teatro Municipal assistir a uma peça. Assistiu a uma peça profundamente educativa, de grande fundo moral e que devia ser vista por todos os pais e mães da sociedade que fica acima da média porque, assim, êsses pais e essas mães, dariam uma melhor orientação à educação de seus filhos. Não nega o direito da vaia. Mas êsse direito, numa platéia como a do Municipal, deve ser usado dentro dos seus justos limites.

Cafajestada

Não foi assim — continuou o sr. Graciano Dantas — que procedeu o vereador Wilson Leite Passos. Ao terminar o espetáculo, cêrca de 80 por cento da assistência prorrompeu em aplausos à peça, inclusive eu. Junto a mim, observei que um homem de reduzida estatura, vaiava o trabalho de Nelson Rodrigues. Não sabia de que se tratava e só depois vim a ter conhecimento de que aquele homenzinho era o tal vereador. O vereador vaiava aos gritos de "tarado", "cafajeste", "indecente". De pé, ou batia palmas, e comigo a maioria da platéa. O vereador, vendo que seus apupos se perdiam, procurou se tornar saliente. Em companhia de seis outras pessoas, procurou local mais apropriado para se fazer notado. Ficou ao meu lado, quase me atropelando. Indignado com os meus aplausos, sacou do revolver, uma arma pequena.

Defesa pessoal

Como conhecimentos de defesa pessoal que tenho, a mim seria fácil desarmar o vereador. Mas logo seus capangas gritaram que eu estava agredindo o "vereador". O sr. Wilson, a essa altura, gritava, também, que "era a maior autoridade

(Conclui na 11.ª pág.)

VEREADOR PUXOU ARMA

— O vereador Wilson Leite Passos puxou revólver, realmente — declarou ontem no D. C., o sr. Graciano Dantas, atacado pelo vereador udenista durante o "rififi" no Teatro Municipal

Bancários preparam campanha

Afirmando que provarão não serem os aumentos salariais os causadores da inflação e que os bancos se beneficiam da situação atual elevando seus lucros, a diretoria do Sindicato dos Bancários resolveu, em reunião realizada ontem a noite, convocar para a próxima segunda-feira as comissões de locais de trabalho para traçar planos de desenvolvimento da campanha que empreendem.

O Sindicato dos Bancários lançará, hoje, um manifesto ao povo carioca, esclarecendo que a recusa patronal de participar de uma mesa redonda com os sindicatos bancários de todo o país é um atentado à inteligência de homens esclarecidos.

Grandes lucros

Citando a campanha de 1956, a diretoria do Sindicato dos Bancários mostrou que os lucros dos bancos vem aumentando anualmente. Assim é que em 1955 os lucros dos diversos bancos desta capital foram de Cr$ .... 2.092.930.574,60 e em 1956 passaram a Cr$ 3.952.683.601,50.

Resolveram os bancários, na reunião de ontem, tornar público todos os fatos que conhecem e demonstram que os banqueiros têm capacidade para atender suas reivindicações de aumento salarial.

O Govêrno

O Sindicato dos Bancários vai enviar novo ofício ao Govêrno reiterando seu pedido de convocação de uma mesa redonda de

(Conclui na 11ª pág.)

Virão ao Brasil apenas 12 mil imigrantes: CIME

— "Cêrca de 12 mil imigrantes serão transportados para o Brasil — número insuficiente dada a capacidade de absorção dêste país — apesar de existirem, atualmente, perto de 190 mil outros na Austria e 25 mil na Iugoslávia, que terão outros destinos até o fim do corrente ano" — afirmou, ontem, na ABI, em entrevista coletiva à imprensa o sr. Pierre Jacobson, Diretor Geral Adjunto do C.I.M.E. (Comissão Intergovernamental para as Migrações Européias).

Apresentado aos jornalistas pelo sr. Herbert Moses, o sr. Jacobson fêz uma exposição das atividades desenvolvidas pelo CIME. Afirmou ter constatado que, em São Paulo, numerosos imigrantes exercem atividades em variados setores da produção, contribuindo para o engrandecimento do Estado e do país.

ORÇAMENTO PARA 1957

Referindo-se à organização do Programa Vocacional, onde o europeu receberá um curso de especialização, afirmou que o mesmo será complementado no Brasil.

Sôbre as verbas do CIME anunciou que a organização, dispõe,

(Conclusão da 11.ª págma)

PORTUGUÊS MORRE SEM VER A TERRA

CARACAS, 21 (ANI — DC) — Um emigrante português que ía regressar à sua terra para se casar, morreu subitamente antes de embarcar no navio que o levaria ao país natal.

O falecido, Custódio da Fonte, de São João do Monte, estivera alguns anos na Venezuela, juntando um pecúlio que lhe permitisse casar com a noiva que havia deixado na sua terra, o que ía agora fazer.

Empregadores negam aos metalúrgicos o aumento salarial

Protestando contra o fato de seus empregadores haverem recusado fazer qualquer acôrdo amigável e proposto a instauração de dissídio coletivo, uma comissão de metalúrgicos compareceu, ontem, à redação do DC, a fim de lançar um apêlo à classe, no sentido de que todos compareçam à assembléia que realizarão no próximo dia 26, a fim de traçar planos que possibilitem a imediata conquista de suas reivindicações.

A comissão que veio acompanhada de vários dirigentes do sindicato, lançou, ainda, um apêlo à classe, no sentido de que não aceitem acordos em separado e não assinem listas nos locais de trabalho.

Mensa-redonda

Ontem à tarde foi realizada na Procuradoria Geral do Trabalho uma mesa redonda entre os representantes dos operários e os dirigentes dos sindicatos patronais.

O sr. Danilo Pio Borges, Procurador da Justiça do Trabalho, presidindo a mesa redonda, informou que atendendo o pedido de levantamento estatístico a Fundação Getúlio Vargas admitiu que no período de junho do ano passado a maio de 1957, o custo de vida subiu em 15%: já o Serviço de Estatística e Previdência do Trabalho informou que em tal período a elevação do custo de vida foi de 25,85%.

Recusa

Apesar das informações prestadas pelos órgãos técnicos de estatístico, os dirigentes dos sindicatos patronais mostraram-se desfavoráveis a conceder o aumento

(Conclui na 11.ª pagina)

Milhão de dólares para construir açudes no Ceará

O contrato de aval de 1 milhão de dólares destinado à aquisição de material para as obras rodoviárias e de açudagem, no Ceará, foi firmado, ontem, na sede do Banco Nacional do Desenvolvimento Econômico, com a presença de seus diretores e do governador daquele Estado Nordestino, sr. Paulo Sarazate.

Êsse aval permitirá a execução do plano rodoviário cearense, além de propiciar a execução do plano de açudagem e perfuração de poços previsto de 2 mil, durante quatro anos. Uma rêde de poços para abastecimento d'água será construida em tôda a faixa litorânea do Estado, onde as condições para construção de açúdes não são favoráveis.

INCENTIVO À PEQUENA AÇUDAGEM

Será feito, com essa verba, também, o incentivo à pequena açudagem, por intermédio de barragens submersas e subterrâneas, e de pequenas barreiras, atribuindo-se, aos que dêle participarem prêmios que representarão até 50 por cento do valor da obra.

DESASTRE: CAUSA E EFEITO

O apodrecimento dos dormentes — causa dos desastres ferroviários e efeito (também habitual) da incúria das administrações — fêz saltar dos trilhos para a lama o expresso campista no "Córrego da Capoeira", no Município de Casimiro de Abreu, com ares de verdadeira tragédia. Felizmente, a notícia de que apenas um morto e alguns feridos sem maior gravidade resultaram do desastre, reduziu todo o acontecimento a uma série de fotografias de elevada beleza plástica, como a que damos acima e as que podem ser vistas na décima página